南華日報

本報創刊於民國十九年二月

第三七四五號

今日出紙二大張

零售每份二仙

集孫中山先生字

SOUTH CHINA DAILY NEWS
63, Connaught Rd., C. Hong Kong
Cable Address "SWENONIS" or 5478
Radio Address "SWENONIS" or 9850
TFL { Editorial Dept. 32925 / Business Dept. 25612 } P. O. 369

督印人廖修湛

館址　干諾道中六十三號
電話　編輯部三二九二五　營業部二五六一二
電報掛號　（有線電五四七八　無線電九八五零）
郵局信箱　三六九號
定報價目　（均港幣計）
本港　每月四毫　全年四元
中國內地　每月壹元　全年壹拾式元
外國各埠　每月一元九毫　全年式十二元
（郵費在內）（報費先惠）
廣告價目表請向營業部索取

香港干諾道中六十三號中國圖書印刷公司承印
香港政府特准掛號認爲新聞紙類第一三六號

滬西特別警察總分署
昨日宣告正式成立
潘總署長談決忠勤廉潔與民蘇息
實現陳市長復興繁榮滬市意旨

（中華社十五日上海電）滬西特別警察總署・經長時期之籌備・於十五日宣告成立・總署長潘志傑・副總署長克來沙・均衣特別警察制服・於上午九時到署・因係先行啓印視事・另行擇期補行宣誓・未舉行儀式・但中外各界人士聞訊前往道賀者頗多・情形頗爲熱鬧・潘總署長接見中外各報社新聞記者發表談話・略謂滬西地方毗連租界・各國人民參居雜處・一切設施・自當依據部頒章則・秉承樞府及上峯意旨・尊重協定辦理・使滬西警權日益加强・地方人民得以安居樂業・袪除舊習・日卽新謀・實現市長進謀滬市復興繁榮之意旨・仰副部長作執行政令之先鋒・恢復國家主權・以納民於軌道・而不背乎人情風俗・作積極之進行・而不事乎鹵莽操切以入手・更以忠勤自矢・廉潔正躬之誠意・不屈不撓之精神・以達到確保治安・與民蘇息爲目的・特別警察所屬五個區分署・亦同日宣告成立・

（合衆社十五日上海電）工部局今日宣稱・上海工部局巡捕將於星期一日上午十一時撤退滬西區・由滬西特別警察署接管・新特別警察署總署長係由中央政府委派・而副署長則由工部局委派云・

日本國會 昨日重開
近衛報告調停泰越糾紛經過 大橋報告最近外交進展情形

（中華社十五日東京電）日本國會已於今日重開・聆取政府關於外交發展與歐洲戰況之報告・貴族院全會於今日上午十時十分舉行・衆議院全會則在今日下午一時舉行・均屬秘密性質・開會時・先由近衛首相報告日本調停泰越糾紛成功之意義及其經過・與政府今後採取之方策・次由大橋外次報告最近外交之進展情形・末由東條陸相與及川海相陳釋最近之中國戰況及歐戰現勢・又貴族院秘密全會于今日上午十一時五十五分告終後・隨卽於上午十一時五十六分舉行公開會議・接授申請書十九項・兩院將延展至三月廿五日始行休會・

（合衆社十五日東京電）近衛首相及外次大橋今日在上下院召開特別秘密會議時・解釋泰越最近和平談判及其他外交問題・陸相東條・海相及川報告最近戰事局勢・

駐蘇聯日大使 歡宴蘇外長等

（同盟社十三日莫斯科電）日本駐蘇大使建川氏・十二日夜在大使館開盛大晚餐會・歡宴蘇外長莫洛托夫・蘇聯高級外交官多被邀參加云・

法駐阿根廷公使 擢任駐華法大使
戈思默調任駐蘇法大使

（合衆社十四日維希電）據悉・法駐蘇大使賴本將被召回・繼任者爲戈思默・至於繼戈氏任駐華大使者羅卑安・羅氏原任駐阿根廷公使・羅氏所遺之職務・將由比斐登繼之云・

和平統一　復興中國

日平沼內相會見近衛首相
討論增强日內閣 及改組翼贊會方針

（同盟社十四日東京電）日內相平沼・於十四日會見近衛首相・就內閣政治力之增强・翼贊會之改組等・有所討論・內相會向首相進言謂・此次翼贊會至遲亦須至本月末通過改組具體案而有新進展、從而以增强內閣政治力之問題爲中心・交換意見・內相意見大體如次・一・改組翼贊會之根本方針、政府本有成見・具體的改組方案則由內閣四長官編制中・當然翼贊會之機構・應行合改組・二・從來翼贊會本有與內閣相連繫之感・故當以該會之基礎及增强內閣政治力以消弭之・政府應有以指導翼贊會俾完成政策協力機關之使命・三・欲使戰時諸政策不相磨擦・幷能急速進行者・須急行增强內閣政治力・此方策與其改革機構・毋寧注重運用方面・上述兩大政治問題・均將由此會談發展・而兩大問題繫諸大政翼贊會運動之成否而決定・至於增强內閣政治力・則有以決定此後政治經濟文化戰時政策之內容及性格・其推移頗堪注目云・

滬電力公司電請英航運部 撥英輪運印煤赴滬
解救上海燃料恐慌問題

（路透社十五日上海電）上海英文大陸報探悉・上海電力公司已呈英國航運部請求撥放被徵作戰時服務之英輪若干艘・以解決本處之燃料危機・聞該公司某職員曾稱・倘需輪船八艘・恢復自印度運煤來上海・卽可終止上海電力之減少供給云・

社論
論反共

渝共的衝突，由所謂「新四軍」事件起，以至於今，顯然的已經擴大了。在「外交」方面來說（按渝共早已分庭抗禮，「邊區政府」與重慶的「政府」事實上早已分立，故謂渝共間之「交涉」爲「外交」，實非過當），已由周恩來與蔣介石的「談判」而擴大到「雙十二」條件。就行動方面來說，已由解決「新四軍」擴展到封鎖「邊區」，就宣傳方面來說，則渝府「嫡系」的報章，已公開對中共攻擊，連蔣介石自己，也說共產黨「自外於國人」了。這種擴大，是無可避免的，這在共產黨，是一貫的計劃，而在重慶，則是能發而不能收。

因爲衝突之業已擴大，於是重慶方面所表現出來的，似乎是反共的高潮。顧視同那一班人怎樣的盤馬彎弓，準備厮殺，今姑勿論，只看看『國民日報』這幾天來的社評，就足以證明了。他們是否真的要反共？這要他們自己纔知道。但如果我們要問他們能否反共呢？那答案就只有決其不能。爲什麼呢？因爲他們的動機，只是衝動的，幷沒有必須反共的根本覺悟。

誰都知道，共產黨之得以死灰復燃，……………………………………………然而蔣介石曾經做過剿共軍的統帥。由剿共忽而變爲容共，由容共又忽而變爲反共，這樣的變來變去，在一般人看來，真的有點莫名其妙。然而只要仔細的分析一下，則不難立卽發現了他心目中的一個簡單顯淺的理由。

爲什麼他現在忽然又似乎要反共呢？因爲共黨太不客氣了，他的部屬因直接間接感受共黨的壓迫而太鼓譟了。他要做「頭領」，自不能無「頭目」，既不能無「頭目」，就不能不要想一點「撫綏」的辦法。這所謂「撫綏」的辦法，最好的固然是共黨不予以壓迫，使得他還可以拿出一度「團結」的靈符來鎭壓鎭壓，因此就有去年六七月間的所謂「國共談判」。然而共黨那裏肯錯過機會？因此雖然「談」出了「四項辦法」，而共黨對於何應欽白崇禧的「命令」仍是軋脆的拒絕。於是「新四軍事件」來了，而且衍變而成目前之局了；由此可見，變來變去，其間幷沒有國家利益的成份在內的。

有些人說，共黨之可痛恨，人人心理皆同，蔣介石如果真的能反共，將不失其爲……良機。這只是似是而非的論斷。爲什麼呢？古語說，「惟無瑕者可以戮人」，共黨固然罪大惡極，但重慶何嘗見得乾淨？「……………………」，豈獨共黨爲然？……………………至於濫發鈔票，則法幣濫發至一百十萬萬元，又誰尸其咎？這無怪乎「國家社會黨」看見眼紅，而以「國民黨黨費向由國庫供給」爲共黨辯護了。至於擅自擴編軍隊，據國家武力爲私有，則彼此皆然，……………………。重慶現在最得意的話就是共黨的軍隊，只得渝方軍隊百分之二，因而自鳴其共黨不足勝，這真有如孟子所謂「今以燕伐燕，何爲勝之哉」，不以國家的利益前提，反共是決不能澈底的。

重慶的人們如果要反共，首先應該要反躬自問；何以當日竟然聽從共黨的擺弄，致掀起這場戰爭？何以在和平已有了途徑可尋，有事實可見的今日，還要受共黨的束縛，甘爲全面和平之障碍，使國家陷於萬劫不復的境地？這場戰爭是由共黨煽起來的，不能擺脫共黨的播弄，不能自省其無底妄戰的過失，……………………卽使共黨的「十八集團軍」果然與「新四軍」同其命運，但抗戰不終止，和平不實現，……………………卽有差異，也不過是第三國際所發出的滅亡中國消耗日本便利蘇俄的「命令」，不由共黨去執行……………………這是否就可以說是反共呢？所謂反共，不但要消滅共黨，剷除共軍，而且要根本粉碎共黨對國家的陰謀。如果重慶的人們能夠天良發現，勒馬懸崖，必先要覺悟到這一點。

日新任中國派遣軍總司令
歡宴國府汪主席
席間觥籌交錯賓主盡歡
畑氏致詞努力協助國府强化

（中華社十五日南京電）日新任中國派遣軍總司令畑俊六大將・十四日下午六時假座東亞俱樂部・歡宴國府汪主席以下各院部會長官・席間畑俊六大將懇切致詞後・由汪主席起立答詞・一時觥籌交錯・賓主盡歡・至八時始散・茲錄畑俊六大將致詞及汪主席答詞大意如後・

畑大將致詞

略謂本人此次來京・目睹南京社會秩序之安寧・建設進步之迅速・深悉國府還都以後・人民生活已有極大之改善・與本人從前來京時情形大不相同・本人對於今後國府之强化中日滿三國友好關係之增進・願本於誠意與道義二大觀點・盡最大之努力・

汪主席答詞

國府還都後・各方面雖略有進步・然皆得日本協助・及近年來上下努力所獲得之一點一滴之結果・今後復興建設・正待開始・所望於日本之協助者猶多・適聞畑總司令官謂願本誠意與道義兩大觀點・對國府之强化・與中日滿關係之改進・予以協力・本人對此・深致感謝之意・

大東亞民族會議
今秋在東京舉行

（中華社十五日東京電）據同盟社訊・日本大政翼贊會東亞部與陸海軍部興亞院・曾根據一月十四日之閣議決定之興亞方針・以求建立大東亞共榮圈・幷謀國內興亞團體之統合・經議定於本年九月在東京舉行大東亞民族會議・泰越兩國人士亦將加入・並於本月十四日下午三時・在翼贊會本部召開「興亞國民運動促進特別委員會擴大幹事會」・有馬事務總長・永井委員・橋本委員・陸軍塡中校・及海軍齋藤中校等幹事均有參加・決議原案成立・俟得關係當局正式批准後・將於四月三日神武天皇之祭日設立大東亞聯盟・作爲興亞運動之統一機構・據悉・按照該項計劃・將發動一有力之國民運動以提高興亞觀念・藉以促進大東亞共榮圈在平等互惠之形式下建立・大東亞聯盟將爲翼贊會之外圍團體・統制全國興亞運動・該聯盟設總裁一人・副總裁二人・及顧問・理事・幹事・秘書等若干人・總裁將由近衛首相充任・此項運動將爲一普遍之運動・以各團體之會諧及發展東亞之研究爲其構成因素云・

越南法軍總司令赴東浦寨
越軍準備撤退越泰邊
齋藤大佐任西貢日監視團代表

（中華社十四日西貢電）法屬越南總司令摩頓將軍今日由河內抵此・携來訓令交越南南部之司令部・此係與三月十一日在東京簽訂之法泰邊界糾紛解決方案有關・據悉摩頓將軍幷携來撤退邊界越軍之命令云・

（合衆社十五日西貢電）曾留學於美國之齋藤大佐將於四月十九日接替小池大佐爲駐西貢之日監視團代表・越南法軍總司令摩登特將軍今晨往東浦寨・作一星期之觀察・越南軍隊大部份現駐於東浦寨云・

日本松岡外相
昨午飛抵長春

（路透社十五日長春電）日外相松岡今日下午二時五十分抵此間・滿洲國官員・日大使及德義兩國公使抵機場歡迎・松岡由高麗之大印飛來後・略呈倦容・當接見一羣新聞記者時略述共離東京時對報界所作之聲明・滿洲每日新聞及此間其他各報・對於松岡之抵步均以大標題登載・松岡定今晚啓程往哈爾濱云・

（中華社十五日大邱電）在赴德途中之日外相松岡洋右・今晨六時抵高麗釜山・七時三十分離釜山乘火車來此・於今日上午九時四十三分抵埗・隨卽於上午十時三十五分乘飛機赴長春・

（合衆社十五日梵諦岡電）據此間極可靠方面稱・松岡訪問羅馬時・教皇將接見之・外相晉謁一國元首・本爲禮儀上之訪問・但此間人士認爲教皇接見松岡・頗含重要意義・彼等以爲教皇將表示願望歐戰不致蔓延於東方・幷料教皇將就國際急速之進展・與松岡討論遠東傳教工作云・

浙紹興兄弟二人
食長兄屍
饑餓無力購米 造成殘忍慘案

（合衆社十五日上海電）此間華文報紙今日以顯著地位登載浙江著名產酒地紹興、有兄弟食長兄屍體之事、重據謂有兄弟二人因饑餓無力購米、開棺將其長兄之屍體取出煮食、查其逝世之長兄係死於一月廿七者、警察已將兄弟二人拘捕云、

日首任駐澳公使
向澳總督遞國書
河相致詞努力促進日澳友善
澳督答詞兩國共同諒解增進

（中華社十五日堪培拉電）日首任駐澳公使河相達夫向澳洲總督呈遞國書後・澳當局於昨晚設宴招待・河相公使於呈遞國書時致詞・略謂彼必將盡心竭力使素稱友善之日澳關係更形親密・幷希望澳總督與澳政府予以協力合作云・

（路透社十四日堪培拉電）日本駐澳洲第一任公使河相達夫・今日向澳洲總督呈遞國書後稱・日本願望日澳長久之友誼得以維持而發展至極點・澳洲總督高里答稱・澳洲委派公使駐日後・日本委任河相爲駐澳公使・此舉將增進共同之諒解・高里又稱・就彼此在太平洋上之共同利益及敦睦關係而言・兩國互派使節極饒意義云・

促成全面和平確立全國治安

德人方面消息
義希不久媾和
德南星期三可訂約
英軍及械巨量抵希

（合衆社十五日匈牙利京電）據納粹消息、義希和平料將成立云。

（合衆社十五日南斯拉夫京電）平時消息靈通界證實、德南談判僵局已解決、但所稱南國要員今日赴德之說、尚未成爲事實、接近柏心人士今晚謂最後決定之方式將類似一互不侵犯之聯合聲明、據消息靈通界謂、南國要員或待下週始行赴德、而目前所指之日期爲下星期三、據悉、此事之延宕、係由此後數日希特勒事務過忙、而相信希特勒欲親自參加與南國簽訂協定云。

（路透社十五日柏林電）據德官方通訊社接獲保京電訊、土耳其某外交部某官員已抵保京、該通訊社力稱、該官員携有保總統致希特勒之親筆函、大概係答覆希氏最近致土耳其總統之函。

（合衆社十五日紐約電）據國民廣播公司之駐土耳其代表阿隆斯基之消息、謂大批英軍現在抵達雅典及沙朗尼加、又謂英遠征軍登陸時又適有大量軍實由直布羅陀運抵希臘、因軍用品之數量可以證明英軍登陸者爲配備完善之陸軍、據謂英國地中海艦隊司令甘寧成上將已與希臘當局會商、希臘已成立一全新之陸軍與英軍合作以防守色雷斯云。

（合衆社十四日開羅電）此間總部今日宣稱、英軍攻入阿比西尼亞西部、由英埃蘇丹推進三十五哩、佔獲阿蘇沙、阿比西尼亞志士軍佔領附近都巴拉茲高斯之陣地、離阿京僅一百十五哩、英方公報表示、英軍沿新路線向阿京迅速推進、英軍再次控制西部高原之斜坡時、該路線已展開云。

（合衆社十四日開羅電）據英空軍宣稱、十三日英空軍擊落義機四架、此四架係由義大利五十架以上之戰鬥機隊掩護之飛機、英方并無損失、英機并會炸華隆那之空軍根據地、及沙辛島、結果使該地受相當損失、襲擊的黎波里尤爲猛烈云。

（路透社十五日蘇黎世電）據此間接獲南斯拉夫京外交電訊、反影德南兩國局勢、愈形混亂、南外長麥高域治已展緩訪問柏林之期至下週、據消息靈通人士獲悉、德國曾堅持南國總理屈高威治必須出席簽署德南友誼協定、刻悉、屈氏現不急於再往德國、衆信此乃該會議展期之理由、外交界證實南斯拉夫與德國談判之堅決態度的消息、例如南國刻仍繼續軍事準備、再召後備隊伍、不顧德人強烈反對、此間南國外交方面稱、南斯拉夫最高統帥部刻仍控制局勢、反對任何牽涉南國陸軍或減削其攻擊力之建議、又據稱、對於任何允許德軍入境或獲取軍事根據地之協定、亦予同等反對。

美國衆議院通過
海軍供給法案
撥款增强南太平洋軍事設備
羅氏將演講讓艦問題
美國陸軍用品開始移交英國

（合衆社十四日華盛頓電）海軍供給法案、今日已由衆院通過、以增强美國在太平洋之威力、內有三一、九三九、〇〇〇元係用於夏威夷區及其他各地之海岸根據地計劃、該法案規定以現款三一二二、四三八、一一一元專用於夏威夷、然關於艦隊維持費・飛機・海軍陸戰隊設備及軍需各巨欵、所撥予夏威夷者不計在內、該法案所包含之計劃、頗爲廣闊、自珍珠港伸展至與隆加坡、菲律濱及薩摩亞以南、皆包括在內、至若關島、薩摩亞、約翰生島與巴爾邁拉島、除上星期照國防法案第四次補充案已撥數百萬元外、在此法案內、亦另有設防經費、該法案付表決時、并未爭辯一句、夏威夷設防計劃、包括機場炸彈工事、防空洞、新電力廠、碼頭艙壁、新機庫、飛行道與軍火貯藏所等等、此外又有特定之現金撥款、供菲律濱兩項設防計劃之用、（一）撥一五〇、〇〇〇元以建築與隆加坡之杜威乾船塢、新電力廠、（二）增加六五、〇〇〇元以建造星格里角海軍燃料庫之汽油倉與油管、撥予關島之欵項、包括再添一百萬元、發展飛機行動便利、又以一八七、〇〇〇元擴充軍路、及以二十五萬元改良電力廠。

（合衆社十四日華盛頓電）陸軍部長史汀生今日對記者稱、美國刻已開始將美陸軍現有之軍用品移交英國。

（合衆社十四日華盛頓電）衆院今日通過一九四二年財政年度之三十四萬四千六百萬元海軍供給法案、未有異議、內有十五萬一千五百萬元係爲繼續建兩洋海軍之用者、及二四萬三千四百萬元供海軍航空隊之用者、該案旋卽送交參院、當衆院舉行關於該案之辯論時、議員格路威指陳、倘德國征服英國、則進攻之舉幾將立卽實現、且必係一經由加勒比海各島或墨西哥而來者、敵人甚至以現時之轟炸配備、亦能予美國各城市以重創、將其夷爲瓦礫之場、場下將掩埋友邦人士及吾國民之殘肢斷臂」云

（路透社十四日華盛頓電）美衆院已通過美國兩洋海軍建設法案、并由參院簽署、建造六艘新型戰鬥巡洋艦之經費亦已規定在該法案中。

羅氏暗示 援南土
對愛爾蘭亦擬援助

（合衆社十四日華盛頓電）羅斯福總統今日招待新聞記者時稱、彼於三月十五日在白宮設宴款待報界訪問時、將於下午九時三十分至十時間廣播關於租借法案之演詞、羅氏稱、美國或將以若干艘船艦讓予英國、但現時外間關於此事之傳說、多不正確、羅氏又稱、任何抵抗侵略之國家、皆有接受美國援助之資格、并暗示土耳其及南斯拉夫亦有受美國援助之資格、雖然關於援助土耳其是否有包括於該計劃內及是否考慮及援助愛爾蘭一節、彼未獲有情報、西班牙需要糧食甚殷、但羅氏認爲行政當局應先確定該項糧食不能輸往別處、羅氏對整個糧食援助計劃、主張以實事求是處理之。

（路透社十五日華盛頓電）羅斯福總統今晚向全世界作播音演講、此間預料其演詞、將謂彼無意因援英而削弱美國之艦隊、相信羅斯福對轉讓戰艦問題、將作「一確切聲明」、并保證任何轉讓船隻、將由更新式之船艦接替、并預料彼將籲請加速造船隻。

對法糧食封鎖問題
英願與法妥協
將由雙方讓步

（合衆社十五日倫敦電）此間有願著表示關於糧食供給運往法國淪陷區、英國希望與維希妥協、藉此避免發生海戰、一般相信、最終之辦法、將基於雙方之讓步、英國或須維希答允阻止德人侵入摩洛哥、及保證運入法方之糧食、祇供法人受用、此間外交人士力稱、關於此項糧食問題、英國若未與華盛頓方面密切磋商、則不取任何行動、有某方面懷疑、是否能保證法供應品不送至德國、縱使分配辦法、能充份監視、一般感覺、此種妥協、將因釋省相當數量法國國產至德國而鬆弛封鎖線、按德軍大約佔據法國產麥區五分之四。

美擬組設 仲裁局
處理國防工業罷工

（合衆社十五日華盛頓電）關於羅斯福建議之十一人爲調停局以處理國防工業罷工之事、美國勞工同盟與美國工業工人大會採取相對之地位、美國勞工同盟主席格連氏支持羅斯福建議、但工業工人大會主席馬梨則反對之、但馬梨表示倘該計劃實行者則彼將支撑之、消息靈通界表示、該局將於下週設立。

（合衆社十四日華盛頓電）羅斯福總統會與勞工同盟會長格連會晤、格氏贊成設立仲裁局、由民衆方面派三代表、工業界派四代表、勞工界派四代表組織而成、格氏稱、美勞工同盟會並不反對章爾甚或巴納治爲該局主席、

美大量生產 新轟炸機
載重航程速率均有重要改善

（中華社十四日紐約電）胡厲特公司宣佈現正在哥倫布工廠大量製造新式俯衝轟炸機、并謂此係應海軍部之需求、一則比目前所有之飛機携帶多一倍之炸彈、其最低量二、二〇〇磅、二則此現有飛機之航程長一倍、三則携帶比現有單引擎海軍機多倍之軍火、四則其最高速率比現有飛機快每小時一百哩、其最低速率約爲每小時三百五十哩、據悉此項新式飛機第一配有一七、〇〇〇馬力之引擎、第二比歐洲目前所有之任何一種飛機較大及較重、第三、炸彈放於機身之內而減輕阻碍風力而加增速率、第四機翼可以收摺、以便利貯藏、第五、其起航可以比驅逐機較速云。

計劃建造 新巡艦
火力與主力艦相等

（合衆社十五日華盛頓電）衆議院通過之三、四四六、〇〇〇、〇〇〇元海軍案、包括建造新式戰鬥巡洋艦之欵項在內、係費時一小時又廿分鐘之特別短促之辯論中、雖未提明此新項目、但海軍部所提出於衆議院海軍委員會中之表册中第二次提及此項新艦、海軍委會主席雲信謂美國此項建築快捷及有重裝甲配備之戰艦特別適宜於攻擊武裝商輪、及作迅速之海岸轟擊者、決定與日本之海軍建造相競、據悉、日本現已建造此類軍艦、海軍部拒絕詳細發表、因爲此項新艦之建造合同於去年九月經已訂立、當年國會通過建造兩洋海軍時、已提及造二七、〇〇〇噸巡洋艦之事、此項巡艦所有大砲火力等於戰鬥艦、但因鋼板較少、故比戰鬥艦爲快捷、艦上安置十四吋徑大砲、其最高速率爲每小時三十二海哩、專家謂每艘須建造費四三、〇〇〇、〇〇〇元云。

（路透社十四日華盛頓電）美陸長史汀生今日宣稱、美國轉讓予英國之國防物質、經已開始運往其他目的地、并謂、彼不願揭露其詳細、因彼以爲作過早之表露、則對於英國不公允、羅斯福總統今日接見新聞記者時稱、關於以更多之戰艦轉讓予英國一事、尚無決定、外間所傳一百艘戰艦行將轉讓之消息不確、當局尚未會考慮及戰艦轉讓之種類與數目問題、但此並非指將來若干艘戰艦將不轉讓之謂、羅氏又表示、政府對供給糧食予歐洲被德軍佔領國家之問題、擬予以愼重之處理、倘美國提供糧食、自應確定此等糧食不致轉運往被助之國家以外、在未達到決定之前、美國應先明瞭歐洲糧食之實際情形云。

匈土經濟談判結束
將實行交換商品
土以原料交換匈製造品

（中華社十四日布達佩斯電）匈土經濟談判業已完滿結束、土代表團已於今日離此返安哥拉向土政府報告談判經過、此次談判所商權者爲使兩國貿易平衡額擴展至二・〇〇〇・〇〇〇・〇〇〇鎊土幣、查土國所需者爲製造品、而匈國則缺乏原料、故雙方努力尋求有無相通、長短相補之解決方策。

英國派諾貝爾上將
應付潛艇
英府派員赴美
商討獲取美國船隻及運糧食赴英問題

（合衆社十五日倫敦電）海軍部已指派諾貝爾上將爲西岸總司令、據悉、此項戰時特別委任係英國從事擊敗潛艇威脅之另一階段、此後可以視諾貝爾爲「大西洋戰爭」之指揮、諾貝爾於一九三七年至一九四〇年爲駐華艦隊司令云。

（中華社十四日倫敦電）據宣佈前次大戰之船隻徵發總監薩爾達卽將離此赴美、以討論在租借法案下美國船隻援助英國事宜、又據悉前次大戰之英國駐華盛頓使節團副主席伯連已接得糧食部徵求、領導使節團赴美、以佈置運載糧食赴英。

（合衆社十四日倫敦電）此間今日宣稱、英首相邱吉爾、巳命航務次長蘇爾達、從速往美國、討論美國協助英國航運問題、又據宣稱、糧食部大臣烏路頓刻擬派一代表團由布蘭特率領往美、討論美國以糧食助英之辦法、

（路透社十四日倫敦電）英航運部長哥羅斯今日在倫敦演說稱、英國今年在海上將須作最艱苦之掙扎、「吾人現時正如敵人所言、將在海上達到猛攻英國航運之時期、吾人雖絕不重視敵人之諾言、但吾人此次亦無理由不相信之也、不屈不撓以應付此危機、一如吾人從前所遭遇者」、海軍大臣亞力山大亦作同樣之預言、據稱、「街吾人能支持以待美國之援助開抵此間、則不僅勝利將有把握、且亦迅速獲得勝利、除非吾人全國十足合作、否則不能戰勝、吾人現或遭遇戰爭期間最嚴重之階段、在此階段中、英海軍將担任大部分重要之工作」、關於希特勒加緊攻襲英國航運之威脅、亞力山大稱、「余前將敵人此種進攻之程度與力量、及其危險性估計過低、余未免愚妄、然對於余所主持之海軍、余確有絕對信心、倘吾人獲得援助以抵抗現代化之進攻、余相信必能如從前之戰爭、克制敵人困鎖英倫三島之最近企圖」。

英德空襲又復緊張

（合衆社十五日柏林電）據官方通訊社稱、德偵察機向德空軍總部報告、謂昨日上午、克來德河兩岸之火勢仍烈、顯然消防局未能壓止火勢。

（合衆社十五日倫敦電）德機今晨絕早仍然襲擊全國各區域、英戰鬥機乘月色向之挑戰、西南海岸某城市、被德機猛烈襲擊、敵機分兩架而飛、在最劇烈之高射砲火中環繞該城市而飛、投彈多枚、月明之戰、亦會在密蘭西部・東北海岸・東海岸及西部各區劇烈展開、驚人之高射砲火、偶然靜息一陣、以待戰鬥機向敵機進攻。

（合衆社十四日倫敦電）明月當空之空襲、今晚又告恢復、倫敦區會發出空襲警報、空軍部公報稱、英機昨夜空襲漢堡、極爲猛烈、在晚上十時三十分至一時三十分之三句鐘內、集中轟炸、德機飛越倫敦時、各處高射炮齊發、德機去後、復歸沉寂。

（合衆社十五日倫敦電）空軍部公報稱、昨夜德機空襲英國、結果德機十三架被擊落。

（合衆社十四日倫敦電）空軍部公報稱、昨夜空襲漢堡、爲最劇烈之一次、造船塢及附近之貨倉、中重量炸彈頗多、二十四小時前該處會被轟炸、今又再受猛烈轟炸、損失必相當重大，

（合衆社十四日柏林電）官方通訊社報告、巴的加及亞佐治兩醫院昨夜被襲中彈、死或被壓斃者五十餘人、又謂英機昨夜再次向住宅區投彈。

（合衆社十四日倫敦電）據報、英空軍今日下午五時三十分在法國北部舉行掃盪、法海岸之爆炸聲、在多維爾區亦淸晰可聞。

（路透社十四日柏林電）此間各晚報稱、英機於星期三夜襲擊德首都、結果被炸斃者二十六人、傷者二十八人云。

日荷續開經濟談判

（中華社十四日八打威電）昨晨此間日本總領事石澤豐與荷屬東印度政府之商務部長霍士梯田再度會談、詳細討論各項經濟問題、今日將仍繼續討論。

澳洲總理
在英任務將竣
返澳時或經美
討論根據地問題

（路透社十四日倫敦電）澳洲總理曼斯士訪問英國將告終結、彼轉返澳洲時、或能實現其訪美之希望、澳洲與美國有許多共同關係之問題、曼氏可與羅斯福總統討論航運及根據地等問題、曼氏留英期間、不僅有利於澳洲、且亦有益於英國戰時內閣之閣員、曼氏在訪英期間、曾爲英內閣閣員之一。

南愛爾蘭
預防糧食缺乏
必要時指導利用私人產業

（路透社十四日都柏林電）南愛總理華利拉今日在國會宣稱、前此民衆曾經餓斃、但現時若先能預防、卽使戰爭延長、亦不致於如此、華氏稱、彼等所憂懼之最大災難、厥爲糧食不足、情形若趨惡化、致使此種步驟必須施行時、政府或將考慮其權限、使私人產業、皆由政府指導利用、然除非此舉能證明其爲絕對必要、否則是項干涉、實屬不智、因此欲解決之問題未能解決、反而引起更大之問題、失業者必將增多、且亦不能避免云。

英飛機被愛高射炮火擊落

（合衆社十四日都柏林電）政府情報局宣稱、「今日午刻、有一不明國籍之飛機、飛越都柏林灣、爲地方防空部隊所射擊」、前此、據稱英機一架被擊毀、墜於勞斯郡。

塞維爾近郊 火藥庫爆炸 死傷數百人

（合衆社十四日馬德里電）塞維爾近郊一火藥庫今日爆炸、死五十人、傷二百五十人。

日情報局長 招待外交團
傳太平洋及遠東危機 日本依然靜穆若森林

（中華社十五日東京電）日情報局昨舉行日本音樂會以招待外交團、開會詞中、日情報局長伊藤謂、外間雖謠傳太平洋及遠東現有危機、但「日本依然靜穆若森林」、又謂「倘其他國家之人民能充份明瞭吾國人民之和平態度者、則彼此均受其益、此音樂會之意義卽爲表示吾人此種之心境」云。

德在逃實業家 解返德國

（路透社十四日倫敦電）與維希政府接近之法國人士稱、德國之著名實業家泰森博士、係政界逃難者之一、在法國南部居住、最近被法當局根據休戰條約將其送交德人、據傳、聞泰森已由干尼斯被解往德國之「療養所」、查泰森早年爲德國實業家之一、從前會援助希特勒、後又痛悔。

國府命令

（中華社南京通訊）國民政府令、（卅年三月十日）僑務委員會委員兼常委李佛龍呈請辭職、李佛龍准免本職、此令、任命陳漢聲爲僑務委員會委員并指定爲常務委員、此令、主席汪兆銘、兼行政院院長汪兆銘、僑務委員會委員長陳濟成。

國民政府令（卅年三月十日）軍事委員會委員長汪兆銘呈、據兼政治訓練部部長陳公博呈請任命賀飛爲政治訓練部中校事員、何敬濤爲政治訓練部第一廳中校科員、應照准、此令、主席汪兆銘。

英皇謝印人協力

（路透社十五日新德里電）英皇降諭於印度稱、「自大戰爆發後、朕對印人之奮鬥、表示信念、印度各方面對於應付共同危機之同情與助力、朕極信賴、印度各王子與其人民、在過去十八個月的刻苦歲月中、表現不屈及慷慨志氣、矢志效忠、而各省各地之人力、物力、金錢源源捐輸、以增長帝國戰時之資源、尤使朕感佩不忘、且印度作戰軍隊刻已在各戰場中興起陸軍之傳統的榮譽、印度當之無愧、印度之人民、可以自由從苦難中自拔」

立法院一讀通過
警察官任用條例

（中華社南京通訊）立法院於八日上午九時召開該院第三十六次會議、出席委員周景蟾程進修等四十六人、主席陳院長、代理秘書長龔湘。

報告事項

（一）宣讀三十五次會議紀錄、（二）財政部暨務署組織法、關務署組織法、稅務署組織法、前經本院函復中央政治委員會秘書廳、查照轉陳、並呈請國民政府明令公佈施行、業奉指令照准、並分別訓令飭知、（三）強制執行法、前經本院呈請國民政府明令公布施行、業奉指令照准、並訓令飭知、（四）准中央政治委員會秘書廳函、爲中央政治委員會第三十七次會議、議決、恢復主計制度、進行步驟辦法、囑查照復奉國民政府令飭知照、（五）國民政府明令修正公布高等考試合格人員分發規程第七第八條條文、飭院知照、（六）審計部組織法、前經本院函復中央政治委員會秘書廳、查照轉陳、並呈請國民政府明令公布施行、業奉指令照准并訓令施行。

討論事項

審議修正警察官任用條例案、及修正勞資爭議處理法案、均經一讀通過、十二時散會。

粵省府會議通過
設廣東省宣傳處
並通過取締栽種罌粟暫行辦法
粵雜賭一俟承商期滿卽行禁革

（中華社廣州通訊）廣東省政府委員會第四十九次會議、十一日在省府會議廳舉行、出席委員陳耀祖、王英儒、汪宗準、周應湘、周秉三、黃子奐、汪祀（公出）林汝珩、（汪漢三代）周之楨、（假）列席、關仲義、陳鴻慈、汪漢三、主席陳耀祖、紀錄秘書王之光、梁朝璣。

報告事項

（一）宣讀第四十八次會議紀錄、（二）據財政廳呈、擬繼續展限三個月獎勵舉報告各縣臨時地稅籍冊暫行辦法、請核示等情、經指復照准、（三）據財政廳呈、爲各省稅局接收各縣政府移交省稅、間有雜賭一項、擬俟承商期滿卽行禁革、不再招承、請核示等情、經指復照准辦理。

討論事項

（一）主席交議、據廣州市政府呈、擬恢復廣州市立醫院、附具預算書請予補助、提付公決案、（決議）發還市府從新擬具整個市政計劃及整個財政計劃、再呈核辦、（二）主席交議、據建設廳呈擬令擬具廣東省各縣預防瘧疾實施程序、及各縣養護圍基暫行辦法、各縣圍董會組織大綱、請予核示、提付公決案、（決議）通過、各縣圍董會組織大綱、交王委員審查、（三）會呈報商民利用條文藉法圖利各情、擬在土穀章則未修正前、加以限制、請予核示、提付公決案、（決議）發還民食調節委員會、擬具妥善辦法再呈核辦、（四）主席交議、據教育廳轉據省立民衆教育館呈、擬具組織大綱及組織系統表、暨辦事細則、請予核示提付公決案、（決議）交王委員、周委員審查、（五）[illegible]禁烟[illegible]在中央禁烟法規未頒佈前、暫照此項暫行辦法辦理。

丙、臨時動議

（一）主席提、擬設置廣東省宣傳處、附具暫行組織規程暨開辦費經常費預算案、提請公決案、（決議）通過、組織規程、交汪委員、周委員審查、（二）[illegible]擬具禁種罌粟暫行辦法案、[illegible]審查意見通過。

羅斯福短期休假

（合衆社十四日華盛頓電）羅斯福總統今日稱、彼擬於本月十七日至廿九日離華盛頓、作短期之休假、據悉、羅斯福總統或將往佛羅里達西海岸外、在墨西哥灣垂釣云。

南華體育 第一版

昨日足球成績 少冷門內多意外

東方先勝三球幾希保不來勝利
南華乙不景破壞華隊全勝紀錄
經昨日十五戰各組殿軍已定冠軍尚有問題

球場舊侶

昨日十五場足球補賽會，一律按表舉行，絕無展期者，遂開本屆一日之間場數最多之紀錄，其中雖有南華乙以〇比六大敗於士葛隊，算得大大一度冷門，與蜊殼隊賽不贏俄僑，亦算出人意外，其餘在表面上觀之，雖似甚合優勝劣敗之原理，然內裏失敗隊賽來之緊張熱烈處，大有可圈可點之妙，得勝者之終有勝利，特徼倖而已矣，其中尤以東方下半時被香港會諸多壓逼，令觀者毛爲之戴，聖若瑟之兩番佔先，而卒在最後一分鐘被海軍壓倒，爲大不值得也。

由於九龍乙隊決計棄權，本屆不復賽球，及昨日聖若瑟之敗與俄僑隊之和，各組殿軍座位，已由聖若瑟，九龍會與俄僑會所佔穩，但各組錦標果誰屬，則至今仍在熱烈競爭中，未能肯定也，甲組東方昨勝香港會，已賽足二十場而以卅三分暫又踞首席，如果南華在星期三戰警察而有失，則錦標將屬東方，和則有待於決賽，倘南華而勝，則南華蟬聯冠軍，而東方只收蟬聯亞軍之功，今南東兩隊積分均已超過現成軍星島力之可及，是星島他日歸來，勝得來或勝不來香港會，亦穩坐第三位而已，此組錦標誰屬，猶須有俟於星期三南警之一戰而後能定也。

乙組聯賽，現目雖仍是工程隊佔俐第一，但有軍糧與星島緊隨於後，此後工程猶須賽星島，南華傑志三强旅，未知勝負如何，如果失敗兩場，則星島與軍糧仍有後來居上之可能，故錦標尚未能肯定穩由工程隊所得，至於丙組，則飛機隊與打旗隊同分，現正並轡而馳，正不知鹿死誰手，好花開到荼薇，而仍有此緊張景象，眞增加興趣不少也。

昨日甲乙組共有五華隊出師，我只擬傑志恐未必能勝强有力之米軍，故特勗其努力，滿以爲傑志而勝，則可收一週內華隊盡勝之好紀錄矣，不謂在欣聞傑志以四比〇大勝米杜息之後，却驚聞南華乙竟淨負六球與士葛前哨，乃如冷水澆背，何南華乙不景一至於斯也，初以爲大可予工程兵以莫大威脅之一隊，中興之象乃若曇花，可惜屬甚，以後尚有特別銀牌之爭，今如此，寧不令人短氣耶，事實如此，想特別銀牌之爭，當不出乎軍糧與星島乙兩隊之外矣。

昨日星島乙組在銅鑼灣與海軍比賽，演出雖不見有如舊時水準，然海軍太弱，星島卒於上半場由譚振乾與區士謂各射一球，奠定勝局，下半時雖苦戰再無所得，然亦能保不敗陣，已向爭標前途邁進一步，他日健將全歸，[illegible]聯賽在銀牌賽中俱能[illegible]哥之成績爲佳也，昨日以二比〇勝海軍之陣容如下：

譚振輝
張滿榮　李榮安
馮坤勝　譚煥章　朱兆恒
區士謂　譚振乾　郭秉忠　黎仕釗　朱錦成

乙組賽會既罷，甲組戰事開場，我因兩隊俱是特別銀牌準決賽人物，特往先看門路，代華隊作偵探功夫，滿以爲雙方既均愼選好手登場，則必有可觀之戰事，不道其時球場雖已半乾，然仍濘滑，加以海風太烈，雙方遂不見得有若何之好演出若瑟隊中，只有李安納與付蘭打士說得上一好手，海軍方面，則只有奧力根與軒地好，但軒地昨太貪功，而又忘帶射門鞋，只氣得他們的主任當奴臣三尸神暴跳，大罵獲造射球功人表的事要不得，據謂軒地因球功盖李惠堂故特別貪功，深恐因此得不到勝利，倘幸軒地甚能見機，他自知自己腳下不濟便一力主衛，因此而收頭頂入二球之功，而將兩番佔先之聖若瑟壓倒，從此聖隊在聯賽中已穩脫不了殿軍席，如果能以聯賽殿軍，成特別銀牌冠軍，將成爲足球界之絕好佳話，不過我觀他們昨日的演出，總以爲他們絕非冠軍相，想特別銀牌之爭，仍不出南華東方兩隊，海軍昨日雖倖勝未有佳氏與曾培福之若瑟隊，但實際上則彼衛必不及以全力出戰之若瑟隊無疑，昨日雙方出場人物如下：

△海軍隊
基夫
奧力根　羅富利
利希　哈無　必烈
鶴堅士　巴把　軒地　獵被治　曇打臣

△聖若瑟
楊家聲
寶雲　夏仙
劉榮光　李安納　加士地路
付蘭打士　高美士　麥當奴　申都士　路廚

開賽時，聖若瑟之一雙後衛俱未見穩健，海軍遂常取攻勢，倘幸李安納力抵，劉榮光演出亦殊佳，故海軍進攻雖急，仍未能得利，一次軒地向門高吊一球，僅差少許不中，一次單刀直入，已超過一切，近門咫尺亦斜射出界，有時射中，然爲勢不勁，又爲楊家聲所救，時楊之演出尚算不俗也。

聖若瑟大難不死，卒取得攻勢，廿五分鐘時，曾由付蘭打士攻近傳中，此番由申都士幾希射入，及界卒爲奧力根擋出，若瑟見功虧一簣，不兩分鐘，再由付蘭打士沿邊攻入傳中，此番由申都士適在門前迎得來球，一點便入，若瑟先勝，其後海軍大舉反攻，只因無最後一腳，未能即時平反敗局，一次軒地迎球用頭猛頂，只中門柱，上半時聖隊以一比〇佔先。

下半時海軍攻多於守，惟前鋒俱無最後射門一腳，久不得利，直至十五分鐘時，始由軒地閃向右方攻入斜射，楊家聲向前一推，球爲左翼鶴堅士所得，再射入網，遂成平手，但再賽不五分鐘，聖隊卻復由路廚得機深入，傳與麥當奴，麥見前面有阻，左翼無人抵禦，即傳交付蘭打士，由彼射球入網，於是聖隊又以二比一佔先。

海軍不甘損失，又復奮戰，約賽七分鐘久，突見鶴堅士得機，腳放疾走，加士地路與夏仙不能擋，由彼及時傳中，軒地閃入門前迎球一頂，又被攀回二比二和局，如是又再劇戰，看看要完場矣，奧力根忽大發雄威，在後方截球之便，一口氣盤球遠出，取得左翼位置盤下底線傳中，又是軒地球到人到，乘楊家聲不知衛出拍球出險之便，一頭又頂球入門內去，完場號笛隨亦長鳴，海軍遂反得三比二勝利。

昨日足球總賬

△甲聯賽

東方會	勝	香港會	三比二
士葛隊	勝	九龍會	三比〇
海軍隊	勝	聖若瑟	三比二

△乙聯賽

傑志會	勝	米杜息	四比〇
光華會	勝	香港會	六比〇
星島會	勝	海軍隊	二比〇
士葛隊	勝	南華會	六比〇
軍需隊	和	警察隊	二比二
工程隊	勝	卅營炮兵	二比〇

△丙聯賽

俄僑會	和	蜊殼隊	二比二
飛機隊	勝	廿營炮兵	六比一
十二營炮兵	勝	國際隊	三比一
卅六營炮兵	勝	軍醫隊	三比〇
工程隊	勝	七營炮兵	四比二
廿四營炮兵	勝	卅五營炮兵	三比一

昨在鷲濤駭浪中 東方僅勝大檯客
初戰時東方聲勢煊赫直取三關 嚴士鑫受傷後香港會收復兩城

飛而生

昨日下午四時一刻，快活谷香港會場有一幕惡戰舉行，由東方會與香港會對抗，昨日一役，爲東方會在本屆聯賽最後一戰，臨去秋波，是以昨日作壁上觀者依然不少，不因其所遇者乃爲弱旅而裹足不前，有蓋棚雖未見擠擁，惟五角半與三角半之佛座萬頭鑽動，不減往昔之熱鬧，昨日香港會抱一雪初次以二對六失利於東方之仇，昨日各將賽來甚勇，張金海不善涵養，幾與阜拉發生衝突，幸球證哥錫不見其事，否則想有一番焦慮。

東方會在上半時曾淨勝三球，惟嚴士鑫在上半時將賽畢時，因悞爲阜拉踢傷左目，下半時僅得十人應戰，香港會於是大舉反攻，幾被香港會逼和，雖然終以三對二僅勝香港會，惟亦在鷲濤駭浪，損兵折將之中，方取得勝利也，昨日劉始讚雖已戎裝到場，惟未曾上陣作賽，此或因舟車勞頓，暫時退休亦未可料。

考昨日東方會之僅以三對二壓倒香港會者，最大原因厥爲嚴士鑫受傷離場，以寡敵衆，其次則爲錯用徐亨出任門將，徐亨雖爲過來人，惟不彈此調已久，突使之出任門將，手法未免生硬，在前次與警察合作友誼賽，徐亨之手法已被認爲生硬，昨日演出亦未見較前次進步，且接球不穩，昨雖兩救危球，實幸運使然耳，所負兩球，徐亨實應負相當責任，術昨日東方仍以劉顯漢出任門將，則大有保持三對零之局勢也。

以東方會昨日全軍演出而論，最佳者當推中衛線，吳祺祥，許竟成，羅偉權俱能保持原日水準，能監視香港會五鋒之活動，後衛線，江善敬未能過止廖亞臣之推進，嚴士鑫賽來亦不及原日水準，其防守綫屢被邦特衝破，倘非邦特無能，則東方恐兇多吉少，前鋒線以許文奎，曹秋亭，侯澄滔三人演出最佳，三將均善衝刺，鍾勇森因足傷初痊，奔跑上乃不若往昔之迅速，是以東方昨未能收雙翼齊[illegible]之功，張金海則遭美靈登監[illegible]，得機甚少，在[illegible]中，東方會曾射入六球，惟有三球均爲先越位而後射入者，俱不作勝算。

香港會門將奧地路，昨日有極佳之表演，昨竟效張榮材之手法，從鍾勇森腳下[illegible]收皮球，且曾挽救危球[illegible]少，香港會昨日之不多[illegible]，奧地路之功不可沒，後衛以肥史演來較押特利爲佳，屢將來師擊退，押特利亦有清脆之表演，史堅拿爲守衛線之擎天一柱，進攻退守，有條不紊，小奧地路則見球即追，追至則一腳傳出了事，仍欠缺經驗，惟有膽勇，不畏衝刺，爲其所長，美靈登能予鍾勇森以監視，前鋒以阜拉及廖亞臣表演最出色，阜拉依然見球即鬪，實爲前鋒線之危險人物，廖亞臣則路數純熟，及門鎖定，其餘右翼邦特失機不少，押乾克未能予東方以威脅，花路演出未及當中衛之佳，球賽本定下午四時一刻開賽，惟球證缺場，候至四時卅五分，乃由當時準備作巡邊員之哥錫出任球證，嗚笛召戰，雙方隊長先禮後兵，旋即列成陣容如下：

△東方會
徐亨
嚴士鑫　江善敬
羅偉權　許竟成　吳祺祥
侯澄滔　曹秋亭　許文奎　張金海　鍾勇森

△香港會
奧地路
肥史　押特利
史堅拿　小奧地路　美靈登
廖亞臣　花路　阜拉　押乾克　邦特

一聲號令，雙方開始角逐，東方大舉進攻，香港會立即佈下馬奇諾陣線，迎頭痛擊，三分鐘，許竟成輸送糧草，許文奎截得來球，略盤數武，突放冷箭，奧地路躍起沒收，曹秋亭衝前，反被罰退，香港會得機反攻，惟東方有三峽之險，香港會未及偷渡，經已中伏兵之計，全軍覆沒，吳祺祥還傳，曹秋亭接應，因前無去路，而後有追兵，乃將球改交侯澄滔，澄滔以機不可失，切入命射，先開紀錄。

十分鐘，香港會下令反攻，阜拉乘主踢罰球之便，一腳傳出，廖亞臣越位，反被罰退，十三分鐘，江善敬乘勾消來球之便，輕傳羅偉權，偉權不敢怠慢，將球遠交鍾勇森，勇森底線傳中，侯澄滔衝到頭頂入網，許文奎越位在先，不作勝算，十四分鐘，鍾勇森捲土重來，傳球中路，侯澄滔一衝入網，惟越位在先，不作勝算，十五分鐘，侯澄滔得後方輸送，衝枚疾走，底線傳中，許文奎截得傳交張金海，金海遠射一記，奧地路將球沒收。

廿分鐘肥史乘勾消來球之便，遠傳阜拉，阜拉衝前，嚴士鑫擋出界外，負角球，廖亞臣主踢，江善敬救出不遠，廖亞臣截得命射，江善敬一腳勾消，廿二分鐘，花路傳交阜拉，阜拉盤馬彎弓，徐亨拍球出界，負角球，廖亞臣主踢，許竟成救脫。

廿五分鐘，東方復下令反攻，侯澄滔切入，美靈登救出，廿六分鐘，許竟成輸送糧草，鍾勇森截得，底綫傳中，侯澄滔從天而降，迎球命射，又奪一關，二對零，廿八分鐘，許竟成親自輸送糧草，曹秋亭藏得，一馬當先，一射中的，三對零，卅分鐘，阜拉躍高踢球，嚴士鑫衝出頭頂，阜拉無意踢中嚴士鑫左眼，嚴士鑫當即倒地，須出場調理，此後已不能復入作賽，塞戰至卅一分鐘，廖亞臣與花路互傳，廖亞臣斜射出界，無何，休息號鳴，東方暫以三對零得勝。

易陣後，東方因有嚴士鑫不出，乃以吳祺祥當左後衛，香港會以機不可失，乃大舉反攻，二分鐘，阜拉突施遠射，徐亨按球不穩，皮球飛近門前，一時險象環生，幸來球經徐亨一按，去勢略高，乃在門楣上飛出界外，東方會大難不死，又再反攻，五分鐘，鍾勇森得機切入，射中鵠的，惟越位在先，反被罰退。

十分鐘，香港會反守爲攻，花路衛射，差之毫釐，斜飛出界，十二分鐘，侯澄滔斜射，奧地路托出界外，負角球，侯澄滔主踢，許竟成放高射炮，十五分鐘，阜拉一次得機遠射，徐亨將球托高，然後沒收，廿分鐘，小奧路傳交阜拉，阜拉射出界外，廿一分鐘，阜拉妙傳左路，廖亞臣斜射，皮球去勢甚緩，孰料徐亨竟不能救出險，香港會於是打破光蛋。

廿二分鐘，東方又告反攻，侯澄滔切入命射，斜飛出界，廿三分鐘，張金海單刀赴會，奧他路從其腳下將球撲救出險，肥史踢球出界，負角球，侯澄滔主踢，押特利勾消，廿四分鐘，阜拉領軍反攻，徐亨衝出，接球不穩，廖亞臣衝到命射，吳祺祥擋出界外，負角球，邦特主踢出界，侯澄滔乘機反攻，斜裏發炮，奧地路拍出，許文奎再射，奧地路沒收。

廿五分鐘，香港會大舉反攻，阜拉妙傳，廖亞臣截得命射，徐亨木立不動，香港會於是打成三對二之緊張局面，香港會以僅差一球，欲拖平反敗局之心，進攻甚急，廿八分鐘，阜拉放高射炮，卅分鐘，押乾克乘主踢罰球之便，將球踢近門前，阜拉衛鋒，吳祺祥救脫。

卅二分鐘，侯澄滔得機切入命射，門將拍出，許竟成傳交鍾勇森，勇森挑前，奧地路撲救脫手，皮球向門滾前，肥史在千鈞一髮之際，將球勾出。

卅三分鐘，廖亞臣主踢角球，徐亨救出，卅四分鐘，侯澄滔單刀赴會，肥史救出，侯澄滔傳中，許文奎放高射炮，再戰不久，完場號鳴，東方僅以三對二勝香港會，此後聯賽功德圓滿，得坐亞望冠之機會。

昨日東香大戰「小三子」曹秋亭與押乾氏爭奪之一幕（英倫攝）

中華體育協進會 積極籌備招待緬球隊
借場問題仍有細則待南華答覆

中華體育協進會，爲籌備招待緬甸華僑足球隊，連日積極進行，關於歡迎緬隊，已決定抵港時，設宴招待，並於日前分函各華會，徵求招待，昨已接得南華會覆函，允於該隊抵港時，設宴歡迎，至場地問題，亦經南華會覆函，允借出加山球場爲比賽之用，但其中尚有附帶條件多項，經於十四日由雙方互派代表磋商，雙方詳細討論後，對於各項細則，業商有具體辦法，但仍須候南華會最後之答覆，方能決定云。

乒乓友賽

香港傑星體育會乒乓組，承晨曦乒乓隊之約，於今晚八時半，作再度友誼比賽於晨曦球室，茲將傑星戰將列后：陳韻霖，利沃仁，郭慶麟，鍾美雲，黃長卿，王展程，鍾裕光，盧青，高兆南。

掃桿埔場中 昨演蟲蛀虎脚甲
爛頭蟀三咀咬退九龍秧地虎

麥芽

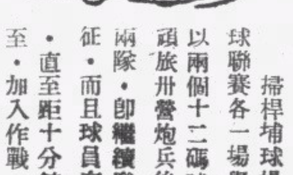

掃桿埔球場，昨日按表有甲乙組足球聯賽各一場舉行，在乙組雄師工程隊以兩個十二碼球戰勝有佳氏歸隊効力之頑旅卅營炮兵後，甲組士葛隊對九龍會兩隊，即繼續登場作賽，九龍會勞師遠征，而且球員有左翼馬太亞士姍姍來遲，直至距十分鐘將完上半場時，方始趕至，加入作戰，以此會削去實力不少。

士葛隊則在先以聯絡散漫，而又太注重多從右路進攻，以爲有一匹獺馬荷息之衝刺，便可收戰勝之功，而且又乏近門一射之功，故終上半時，卒因九龍會頑抗，得以保持不敗之紀錄，及至下半時，士葛改變戰略，由左方推進，在開賽之不久，即展開閃電式進攻，由左翼勒堅士切中，占士方能一射破關，打開紀錄，柯路特不甘落後，復陷二城，九龍須頑抗，亦是無效，進攻亦維過士葛隊中後衛之防線，士葛隊卒以三比〇戰勝九龍會。

兵其亞爲國際盃，與督憲盃正選門將，演出身手自是不凡，中後衛有默契之演出，尤以下半時更爲出色，築成一度齊格菲防線，拒九龍會五鋒於千里之外，雙翼常與對隊以威脅，柯路特與占士俱夠衝刺，文路隨後供應。

九龍會則除帕利拉之外，故全隊演來須努力，前鋒線盡是乙組人物，惟前鋒線軟弱，陷守將於苦戰之中，三球之失，非戰之罪，實藝不如人也。

九龍左翼姍姍來遲，仍先得先攻之利，惟若一現曇花，便爲符利沙所殺退，荷息因此得球，從右方迫球至左方，才得機作斜射，可惜射出太斜，便斜出界外，旋荷息得文路之輸送，又射一記，烏烈芝之一頭頂出，負角球，勒堅士開來，雷米迪寶刀未老，一腳勾消，文路一次射門，可惜力弱，爲立士梨發出，文路截得，交荷息再次發彈，又射出界外，未幾勒堅士得球，不射門而反傳交荷息，至錯過必勝良機，荷息一射，立士梨接去，九龍會左翼馬太亞士此時方始趕來助陣，九龍因此，會作數度反攻，惟俱是無功而退，上半時〇比〇，賽成和局。

再賽，士葛先攻，文路猛射出界，勒堅士得馬素送來糧草，運交前方，柯路特射門中柱，反彈而出，占士一騎衝至，一腳由右門角將球打入網內，士葛以一比〇佔先。

士葛依然從左方壓迫，荷息數度叩關，亦爲立士梨所接，一次勒堅士遠吊一球，球在右方門角上隨下，立士梨跳起，手僅觸著皮球，球兒仍然下墮，柯路特已衝至門前，郵敢怠慢，一頭頂球入網，士葛勝二比〇。

九龍會一度反攻，奈以馬快越位罰退，荷息得球，不射門而交右翼，因此逼成角球，勒堅士開來，吊正門前，立士梨一撲，又成角球，荷息開來恰可，柯路特射球入門，爲三比〇之數，及後，九龍須屢次反攻，雖越士葛隊之後防，士葛隊俱數度射門，亦爲立士梨所救去，結果士葛隊以三比〇戰敗九龍會，雙方陣容如下：

△士葛隊
兵其亞
符利沙　尼士蔑
馬素　班拿備　亞當臣
勒堅士　文路　柯路特　占士　荷息

△九龍會
立士梨
烏烈芝　監璧
哥頓占士　雷米迪　麥士維路
馬太亞士　文當沙　帕利拉　大佐治　湯馬斯基

光華乙組 昨日大勝
六比零勝香港會

杜

昨光華會乙組戰香港會乙組於滦咸道場，光華頓將士用命，以六比零勝，陣容如下：

林正芳
盧樹嘉　周永雄
李華芝　楊子祥　梁炳全
李恩樑　陳偉生　楊本漢　梁炳金　龍自立

南華乙不景 昨日大敗
淨輸六球與士葛

澹濛

南華乙組昨因何寶培，何路基，張炳潤等未出，竟在加山上遇平平無奇之小爛蟀，亦有空前大敗績，淨負六球與人，始終無法打破光蛋，南華出場名單本不弱，列陣如下：

鄧錫洪
陳汝成　黃瑞祺
黎頌賢　鄭錫祥　阮樹
李殿祺　朱永強　楊根保　李子浩　鍾鐵蟬

恩德盃排球揭幕 南華A旗開得勝
英皇校友聯絡不佳遭敗績

華雄體育會主辦之恩德盃全港公開排球賽，昨天如時揭幕于卜公球場，主持開球禮之鍾聲慈善社社長高卓雄，首先與兩隊健兒握手爲禮，隨致訓詞，詞畢，高氏抛起球兒，戰端遂啓，南A賴紳勳之聯絡，余啓恩，吳國洪左右開弓，李寶田，鍾華超得何培根，梁子威，余啓瑞之供應，亦壓殺兼施，先以十一對六換防，英皇急起圖强，陳昌永，歐陽兆棠大舉反攻，一度竟以十八對十六超出，但合作不佳，卒爲南華以廿一對十八先拔頭城，第二局爭持益烈，積分始終在膠着狀態中，南華余啓恩，鍾華超，英皇李明亭，李錦祺各顯神通，打成十八對十八平手，英皇故態復萌，卒又以廿一對十八再敗，第三局南華乘勝餘威，廿一對十一，一舉而下，奠定勝局，雙方陣容如下：

（南A）
第一排　黃森雄　鍾華超　李寶田
第二排　吳國洪　何培根　余啓恩
第三排　葉振家　梁子威　余啓瑞

（英皇）
第一排　陳世昌　蔣英雄　陳昌永　歐陽兆棠
第二排　劉保定　許漢賢　馮應星　李明亭
第三排　廖建勳　鍾士元　李錦祺

今日按表續有一場比賽，下午三時仍在卜公園廝殺，由東方會對南華。

乙組聯賽 傑志告捷
以四比零壓米杜息

飛而生

昨日下午三時正，傑志與米杜息乙組作聯賽於香港會場，傑志全軍演出甚勇，尤以何有基爲全軍表演之冠，結果張松根先拔頭籌，何有基單刀赴會，游華興主踢十二碼，霍耀華射穿門，以四對零壓倒米杜息，傑志陣容如下：

黃翔
林汝順　梅柏全
陳家禮　游華興　孔慶煜
莊錦全　張松根　霍耀華　何有基　周桂昌

昨馬場濘滑 賽馬改期
展期下星期六補賽

香港賽馬會原定昨日下午二時舉行第一次補賽，臨時忽宣告展期，改於二十二日即下星期六照編定秩序補賽，查此次展期原因，乃受天雨影響云。

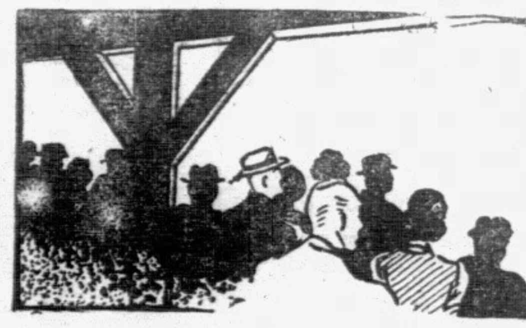

南華體育 第二版

大好督憲獎盃 今日將否屬華聯

華聯人選如此須防總會前鋒縱橫 李國奇宜愼防阜拉之閃電斜射法

△侯澄滔務要多所橫傳造就曹秋亭衝門機會△

球場舊侶

今日因有特審香港足球總會與中華體育協進會養命素之督憲盃第二次比賽．若果華聯隊和或勝．且無復有舉賽第三次之可能．足球總會爲謀充裕收入計．故不另編別種賽程．一輩足球癖人．務望幫助幫助．齊到銅鑼灣球場盡力輸張．更要注意的是賽事因爲要賽足九十分鐘之故．準於下午三時半開場．票數有一定限度．沽畢即緊閉場門．有蓋看台票價一元一角．對號入座．露天看台分五角半與三角半兩種．婦人孺子．一律俱收全價．乃許入場．還須知的便是今日決無人敢炒票．因政府已有法律．擅炒娛樂票者一律拘拿嚴究．則誰敢冒險從事．一般大人先生與闊綽的少奶奶等．幸勿仍以爲『莫慢愁沽票．囊中自有錢』．如不願嘗閉門羹．還是早點到場向票房買票好．

今年的督憲盃．第一戰已還在去年十一月二十四日賽去．那時因了中華體育協進會．得了主場之利．便擇在加路連山舉行．結果是一比〇．華聯隊打了勝仗．督憲盃的定例．第一次的得勝隊．不獨第二次得勝是穩取錦標．便是第二次僅賽成和局．也可取錦標保存一年．除非是第二次敗下．才有第三次的決賽．照此看來．則今日一場戰事．我們已佔盡七風．此絕無僅有之華聯隊可得的錦標．（其他用華聯出戰的錦標兩項——羅華盃與國際盃——已被人淘汰散云．）似十九可取得．來個慰情聊勝於無吧！

不過這次體協會選人．卻來得有點太離譜尺了．假定星島可及期趕回助戰的一個陣容．總算差可人意．但在現目星島沒有趕回．而實際上用著的第二個陣容．卻選得有點難解．雖然有機會便試用後起．本是一件最好沒有的法子，不過也要鑒定那後起的最近演出如何．和較覺可靠而更有閱歷之人．最近是否眞正沒有似他好的．才說得到選後用起的話．這次正選門將的突然選用了光華的李國奇，怕和以上的定例并不對路罷？只此一點我已不禁爲今日的華聯隊作杞憂．其他的錯誤點．我昨日經已說得頗通透．茲不再贅了．

單說選守門員．以近數場譚均幹的演出．不是已恢復了水準．而并不似如前的不鎭定嗎．張榮才不在何以會議時連提議用他的人都沒有．這已盡情顯露出選員者對最近的球員演出．絕未加以深察．不選譚也罷了．乃有人提議選用近來演出不俗的曾培福．也竟有人說他不是協會旗下隊伍的人物．不應選用．然則未有提議用譚均幹的．怕也是因爲他是已退出協會的南華會球員罷．果然如此．則我獨不明何以又有提議用曾仲雲．劉松生．李惠堂．而終於得到通過的．還有驚奇之點．便是言猶在耳．而後備員中卻選出個工程兵隊裏的李惠霖；然則工程隊不知何時進入了協會旗下．這都是當時選員會的自相矛盾．絕對不合邏輯的去處．

事實已成．錯也錯了．現目已再無可補救之可能．我惟有望李國祺比較好．尤爲重要的．是一輪十球與東方會那場演出．要愼防著阜拉當右翼的閃電式斜射腳法．我不是要長他人志氣．滅自己威風．須要記得阜拉在効力文員隊與海軍賽羅華盃時．那時的守門員是一等一的羅便臣．左衛是恐不畏死的奧力根．他竟能一往無前地深入不毛．施出閃電式的斜射腳法六次．有四次打中．竟令羅便臣如連球影也看不見般．便輸了四球哩．第四球我看得淸楚．阜拉在發足射球時．已爲滴奧力根撞倒．他卻還能有力射出如箭．羅便臣雖雙手向來球一推．把球推到左門柱去．本來手與柱已將球夾住．卻仍被漏入網內去．他斜射的腳法．有些準繩．有此勁力．以李國奇當最後防線．那得不令人耽慮

還有一點值得提出的．便是今日的西隊守力．似乎是右强于左．我深望到時華隊諸員．莫如常的太注重於借重侯澄滔作推進力．曹秋亭也快．要左右兼施．更多作聲東擊西法才對．侯澄滔也似要改變點作風．自承了鍾勇森的賽法．多大腳傳中點．俾予曹秋亭以衝門的機會．非殊窩打和羅富利的關頭是不易過的．譚馬士和符利沙的兩關卻較易過一點．如果正選齊來．我當然不敢說他們會比西隊弱．不過要穩勝是不容易．至多是半斤八兩．功力悉敵．要看風駛艃．多用智慧才能制勝罷了．但．隊中有劉氏兄弟本居澳門的．今日二者來不來．自然是疑問．如不來．則實力再打折扣．則到時出場的十一員．眞非出九牛二虎之力難望成功．不過話得要說回來．年前在某一次羅華盃賽時．適南華南征未能趕回．華聯人才有缺乏之嘆．其後請出李惠堂領了當時的一班後起之秀．也居然把强有力的西隊壓倒而打了勝仗．以彼例此．則今日任用如何人馬．也未必無打得勝鼓之可能．總望各員努力．莫失衆望．語有之．「今科不中無業正」．還回輸了雖則還有一場決賽會可謀補救．但決賽時又誰敢肯定我隊必勝啊？何如今日戰勝或戰和．一了百了．

根據昨晚最後的消息．得知昨日協會中人也已深妨到時二劉不來．已先通知李惠霖．準備必要時上場當右翼．據說果兩劉不來．則有用李惠霖當右翼．曹秋亭當左輔．劉始讚當右中衛之說．果然如此．陣容也不算是弱．不過昨日銅鑼灣球場還泥濘．昨晚又下雨．隊中多不大利於水戰的東方人物．而且俱經過昨日一場惡戰．有此種種關繫．我還是非待賽完不敢稍存奢望．華隊能得徼利或能賽和．已是邀天之幸．努力罷．選員諸君．我并非小覷了諸君的功能．不過事實上華隊是有許多的弱點．不能不爲作杞憂．茲將雙方名單及歷屆盃主全表錄後．

△體育協會聯隊

李國奇（光華）
吳祺祥（東方）羅偉權（東方）侯澄滔（東方）
曾仲雲（南華）許竟成（東方）劉松生（南華）
劉慶才（南華）許文奎（東方）（隊長）
曹秋亭（東方）張金海（東方）

「管理員」施普惠．林中灝．
「後備員」劉綱漢（東方）．謝錦洪（南華）．梁榮照（星島）．鄭文治（南華）．卓石金（光華）．黃景聰（光華）．陳德輝（南華）．鍾勇森（東方）．李惠林（工程）．「原入選而未回港者不錄」

△足球總會聯隊

符利沙（士葛）（隊長）　譚馬士（米軍）　廖亞臣（香港）
侯其瑞（士葛）　畢禮地（米軍）　花利亞（警察）
羅富利（海軍）　非殊窩打（米軍）　侯律（警察）
披治（海軍）
阜拉（香港）

「管理員」基斯脫大佐
「後備員」立士梨（九龍）．布力般（警察）．施葛（米軍）．卜比（警察）．巴把（海軍）．荷息（士葛）．軒地（海軍）．

督憲盃盟主

年度	賽次	結果	比數	盟主
一九三二至三三年	決賽	西聯勝華聯	二比〇	總會西聯隊
一九三三至三四年	初賽	西聯勝華聯	四比三	總會西聯隊
	複賽	華聯勝西聯	四比三	
	決賽	西聯勝華聯	四比三	
一九三四至三五年	初賽	華聯勝西聯	八比四	總會西聯隊
	複賽	西聯勝華聯	一比〇	
	決賽	西聯勝華聯	二比一	
一九三五至三六年	初賽	華聯勝西聯	四比一	協會華聯隊
	複賽	華聯和西聯	一比一	
一九三六至三七年	初賽	華聯勝西聯	四比二	總會西聯隊
	複賽	西聯勝華聯	二比〇	
	決賽	西聯勝華聯	四比二	
一九三七至三八年	初賽	華聯勝西聯	五比三	協會華聯隊
	複賽	華聯勝西聯	二比一	
一九三八至三九年	初賽	華聯勝西聯	四比一	協會華聯隊
	複賽	華聯勝西聯	五比四	
一九三九至四〇年	初賽	華聯勝西聯	五比三	協會華聯隊
	複賽	華聯和西聯	二比二	
一九四〇至四一年	初賽	華聯勝西聯	一比〇	？
	複賽	西聯對華聯	？？？？	

本週足球比賽秩序

三月十六日（星期日） 下午三時半
督憲盃　總會聯隊對協會聯隊（0—1）……銅鑼灣場
（賽足九十分鐘和賽協會隊亦得獎）

下週足球比賽秩序

三月十九日（星期三） 下午四時半
甲聯賽　七葛隊對海軍隊（5—5）……掃桿埔場
下午五時正
南華會對警察會（3—2）……加路連山
下午三時正
丙聯賽　七營炮兵對打旗隊（1—3）……掃桿埔場
下午四時半
卅六營砲兵對飛機隊（2—4）……聖若瑟場
十二營炮兵對工程隊（1—6）……赤柱球場

三月廿二日（星期六） 下午四時十五分
甲銀牌　東方會對海軍隊（賽九十分鐘）…香港會場
下午二時半
乙銀牌　軍糧隊對海軍隊（賽九十分鐘）…香港會場
下午四時半
甲聯賽　香港會對米杜息（1—2）……掃桿埔場
警察會對九龍會（0—1）……界限街場
下午三時正
乙聯賽　米杜息對警察會（3—0）……九龍球場
傑志會對軍需隊（3—0）……加路連山
下午四時半
士葛隊對香港會（4—1）……陸軍球場
下午三時正
丙聯賽　打旗隊對俄僑會（4—0）……九龍球場
卅六營砲兵對國際隊（3—1）……聖若瑟場
工程隊對廿四營炮兵（1—0）……掃桿埔場
卅五營砲兵對七營砲兵（5—0）……赤柱球場
蜆殼隊對軍醫隊（1—2）……陸軍球場
下午四時半
十二營砲兵對飛機隊（1—2）……赤柱球場

三月廿三日（星期日） 下午四時十五分
甲銀牌　聖若瑟對南華會（賽九十分鐘）…銅鑼灣場
下午二時半
乙銀牌　星島乙對南華會（賽九十分鐘）…銅鑼灣場

尋常盃小型球聯賽 新天地大勝中電

今日首由會字組大角咀對半小 繼由膠廠對居聯會冠華對魚業

胡椒

九龍小型足球總會主辦之第一屆尋常盃小型足球賽照表今日仍有三場舉行．下午二時三刻．首由會字組．大角嘴出戰半小．大角嘴爲力雖非强橫．惟半小球員多中小童．是以大角咀今日可取得勝利．四時正．繼由總字組膠廠出戰居聯會．居聯會曾在某一時期．懨懨欲死．最近復生氣蓬勃．膠廠爲力亦非弱者．屆時兩雄相遇．必有一番惡戰．五時一刻．由會字組冠華隊迎戰魚業隊．魚業至今仍保持不敗紀錄．冠華隊在初戰時．實力亦甚强橫．惟自羅榮洪被罰離場後．各將似心恢意冷．是今日魚業必能得勝．

昨日下午五時正．中電與新天地對抗．中電賽來散漫．張松耀連中三元．徐輝東梅開二度．黃祥輝錦上添花．以六對〇大勝中電隊．陣容列下．

△新天地
盧家考　朱　黃焯輝　張松輝
叔達　李惠林　黃祥輝　李福祥（上）　徐耀東（下）

△中電隊
陸昌年　須　顥　鎭江　陳善學
祺　壽　狄人豪　劉棣銘　陸純臣

德權鼎賽

△今日賽程
上午八時　永寧隊對藍鷹隊
下午三時　志雄隊對建中隊
下午四時　少强隊對東山隊
下午五時　純正隊對盾矛隊
△昨日成績
南强隊勝記者隊二對〇
榮發黑和慶昌隊二對二
聯青隊勝西園西一對〇

今日開始 西園會友賽

西園體育會舉辦之第一屆小型球會友聯賽．現該會已定今日下午四時半在舊國家醫院球場舉行處女賽．由該會主席羅簡行開球禮．按表是日由西子組對體字組．育字組對會字組．

△西字組
李啓源（隊長）　陳木金　鍾其耀
麥平　任炳賢
梁炳權　梁路民　會松根

△園字組
麥偉倫（隊長）　陳寧　林耀庭
羅林　林紹球
李子雲　馮金基　黎炳超

△體字組
江永滔　梁　林　劉錫貴
陳遂志　邱華春（隊長）
鄧源　麥甘泉　麥雲生

△育字組
黃友之　朱德榮　鍾樞治　梁根頭
羅仁　陳季新　何成就　朱金連（隊長）

△會字組
黃啓超　黃祥　楊廣
關玉池　陳裕成
郭戴來　黎德松　陳仕較（隊長）

今日潮汐	
退	下午五時廿六分　上午五時零二分
漲	下午十一時五九分　上午十一時十四分

明日潮汐	
退	下午二時十八分　上午五時三十四分
漲	上午十一時十七分

香港區

小型足球隊李家軍．定明日下午四時半．與天南影友隊作友誼賽於銅鑼灣．茲將陣容列下．

△李家軍
李九祺　李德祺　李福祺　李義祺　李炳祺　李殿祺　李洪祺．

△影友隊
周巨華　張偉瑞　李學華　胡立民　吳福康　楊工良　張活游　馮峯
檸檬

△漢英小童 昨日與月星小童小型球隊作友誼賽於修頓球場．以四對零得勝．茲將陣容列下．

△漢英小童
馮漢堅　伍謝海文　金穩（上）（下）
伍球　陳國安　李育德
廣伍振興　羅德福

△漢英中童隊．定今日下午三時半．與萬國中童隊作友誼賽於修頓球場．陣容列下．

△漢英中童
王馮國垣　李洪祺
楊壽鵬　廣成　何兆文　關文興　林惠雄

△萬國中童
尹志豪　黃　麥偉民　麥華謙
忠　疾　劉仙發　尹志雄　何家次

九龍區

△九龍城國民英文中學小型球隊．昨日下午三時半．與宏英書院小型球隊作友誼賽於九龍城兒童游樂場．結果國民以五對一大勝宏英隊．陣容列下．

△國民隊
頼汝强　林瑞　鄭卓華
德　黃福全　劉張振東
潘屈報思　登靈
文發（下）（上）

△虹社小球隊．昨承華僑小球隊之約．作友誼賽於警察學堂球場．結果各進一球．平分春色．茲將陣容列下．

△虹社隊
王　林西來
伍華瑞　黃漢升
廣　陳道廣
雷銳　黃江德　陳兆安
黃蔚飛　雷榮基

△膠廠小型球隊．定今日上午七時半．與雄獅隊作友誼賽於膠廠球場．雙方陣容列下．

△膠廠隊
蔡順鴻　吳屈學智　陳樹立
少林文光　李佳
伍蘇強

△雄獅隊
中明　（生力軍）林崧．林
鴻　梁海李　光沈鎏　金奇
章永達　李笑帆　葉文華
（生力軍）何培．魏
向榮．緒計會．

今日消息太多．尚有香港大學與皇仁中學昨日陸運成績．轉刊港聞欄內．尚希留意．

足球聯賽會成績一覽

九龍會乙隊已宣佈今後六戰無法組軍．決計棄權與工程．軍糧．星島．士葛．卅營炮兵與光華六隊．丙組工程棄權與打旗兵．亦已由總會證實．茲將全表更正如下．

甲聯賽各隊積分表

（隊別）	（次數）	（勝）	（和）	（負）	（得球）	（失球）	（總分）
東方會	二十	十五	三	二	七十	卅二	卅三
南華會	十九	十五	二	二	五九	廿二	卅二
星島隊	十九	十三	三	三	四八	廿二	廿九
米杜息	十九	十一	二	六	四三	卅七	廿四
海軍隊	十九	五	五	九	四五	四九	十五
九龍會	十八	五	四	九	廿九	卅五	十四
士葛隊	十八	六	二	十	卅五	四四	十四
警察會	十七	六	一	十	廿七	四三	十三
光華會	十九	四	四	十一	四十	六一	十二
香港會	十六	四	一	十一	卅一	五二	九
聖若瑟會	二十	三	三	十四	廿二	五二	九

乙聯賽各隊積分表

隊別	次數	勝	和	負	得球	失球	總分
工程隊	廿三	十九	三	一	八八	廿四	四一
軍糧隊	廿三	十八	二	三	一〇五	卅二	卅八
星島隊	二十	十四	三	三	五八	廿二	廿九
士葛隊	廿五	十三	二	十	五五	卅五	廿八
米杜息	廿二	十二	三	七	六四	四五	廿七
南華會	廿三	十一	五	七	八一	卅七	廿七
傑志會	廿三	十一	三	九	四七	五四	廿五
卅營炮兵	廿三	十	四	九	五四	五五	廿四
光華會	廿四	九	四	十一	四五	六三	廿二
海軍隊	廿三	九	二	十二	四九	六四	二十
軍需隊	廿四	七	五	十二	卅九	五七	十九
警察會	廿二	五	二	十五	卅四	七九	十二
香港會	廿三	二	二	十九	廿二	一〇六	六
九龍會	廿六	〇	四	廿二	十八	八六	四

丙聯賽各隊積分表

隊別	次數	勝	和	負	得球	失球	總分
飛機隊	二十	十四	四	二	六一	廿三	卅二
打旗隊	二十	十四	四	二	四九	十九	卅二
十二營炮兵	二十	十一	五	四	五十	十九	廿七
廿四營炮兵	廿二	十	五	七	五二	廿七	廿五
卅六營炮兵	十九	十一	二	六	六十	廿六	廿四
卅五營炮兵	廿一	十	四	七	四七	四二	廿四
七營炮兵	二十	八	四	八	卅六	卅六	二十
工程隊	二十	十	一	九	五四	卅四	廿一
軍醫隊	廿二	九	二	十一	卅九	六六	二十
國際隊	廿一	七	四	十	四一	四四	十八
廿營炮兵	廿一	六	三	十二	廿九	五三	十五
蜆殼隊	十九	一	四	十四	十八	六五	六
俄僑會	廿一	〇	二	十九	八	八五	二

今日與總會隊爭督憲盃之協會華聯隊

李國奇

曾仲雲

吳祺祥

劉慶才

許竟成
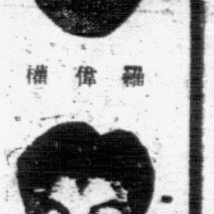
羅偉權

曹秋亭

張金海

許文奎

劉松生

侯澄滔

準備補充體協會華聯之陣容八位健兒

劉綱漢

謝錦洪

梁榮熙

鄭文治

卓石金

黃景聰
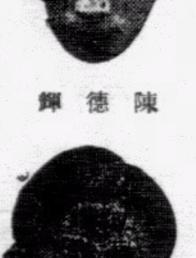
陳德輝
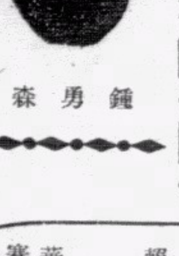
鍾勇森

經濟版

增益戰時庫收 當局訂定增征遺產稅

提交立法局通過由四月一日實施 實施期以前去世者不受新例約束

本港戰時政費特別浩繁．下屆預算入不敷出．乃有增稅開源之舉．各項所增稅課．業見前報．律政司晏禮伯昨在憲報發表一九四一年增訂遺產稅則例草案．將提交下次立法局會議討論．如獲通過．即由本年四月一日起付諸實施．據晏司解釋稱．現行則例分爲三個稅率．征收遺產稅．凡在一九三六年七月一日以前去世者．仍照一九三六年所頒則例第二十六號第四章征稅．其他概照第一第二兩稅率征收．即在一九四一年四月一日以前去世者．不受新例約束．現在草訂新例比諸一九三六年舊例所增稅率如下．三十萬元以下之遺產稅井無增加．但在三十萬元以上四十萬元以下之間．稅率由百分之一逐步遞增至百分之二十七．四十萬元以上五十萬元以下者．稅率由百分之二遞增百分之三十一．五十萬元以上三十萬元以下．稅率由百分之三遞增百分之五十二．現行稅率．最高額則在二千萬元以上者．征收百分之二十而已．新例規定『適用稅率』如下．凡在一九三一年二月二十七日以前去世者．其遺產應按照第二稅率表征稅．凡在一九三一年二月二十七日以後一九三六年七月一日以前去世者．其遺產稅應照第一表征收．凡在一九三六年七月一日以後一九四一年四月一日以前去世者．則應照第三表征稅．凡在一九四一年四月一日以後去世者．應照第四表征稅．第四表應增列一九三二年遺產稅則例內．查遺產稅已經兩度修改．首次在一九三六年今爲第二次矣．茲將新訂第四表詳列如后．

（遺產款額）	（征稅百分率）
五百元以上五千元以下	一
五千元以上一萬元以下	二
一萬元以上二萬五千元以下	三
二萬五千元以上五萬元以下	四
五萬元以上十萬元以下	五
十萬元以上二十萬元以下	六
二十萬元以上三十萬元以下	七
三十萬元以上三十五萬元以下	八
三十五萬元以上四十萬元以下	九
四十萬以上四十五萬元以下	一〇
四十五萬元以上五十萬元以下	一一
五十萬元以上五十五萬元以下	一二
五十五萬元以上六十萬元以下	一三
六十萬元以上六十五萬元以下	一四
六十五萬元以上七十萬元以下	一五
七十萬元以上七十五萬元以下	一六
七十五萬元以上八十萬元以下	一七
八十萬元以上九十萬元以下	一八
九十萬元以上一百萬元以下	一九
一百萬元以上一百廿五萬元以下	二十
一百廿五萬元以上一百五十萬元以下	二一
一百五十萬元以上一百七十五萬元以下	二二
一百七十五萬元以上二百萬元以下	二三
二百萬元以上二百五十萬元以下	二四
二百五十萬元以上三百萬元以下	二五
三百萬元以上三百五十萬元以下	二六
三百五十萬元以上四百萬元以下	二七
四百萬元以上四百五十萬元以下	二九
四百五十萬元以上五百萬元以下	三一
五百萬元以上七百萬元以下	三四
七百萬元以上一千萬元以下	三七
一千萬元以上一千五百萬元以下	四〇
一千五百萬元以上二千萬元以下	四三
二千萬元以上二千五百萬元以下	四六
二千五百萬元以上三千萬元以下	四九
三千萬元以上	五二

昨到暹米船 載來白米提存倉

沽出白糠數百包價回淡 舊載白碎糯碌突漲角餘

（本報專訪）昨日到暹羅米船「亞東」號．載來各白米白碌均仍存倉入棧．僅沽白糠數包而已．緣前沽出過多．各買帮意轉慢．較之前市．淡回一角餘．又沽白米白碌．仍屬淡慢．又沽棧上白碎糯碌糯米與糯碎．因藉山東與上海客紛紛採辦．購買力頗强．市突搶高一角有奇．又查暹船尚有一二艘載有白米運港．來於途中．計程日間卽可抵步云．茲將昨日各行開出各米價目．分列於左．

米別	包數	每担成價
隆興棧		
林興棧烏印白糠 沽「東亞」輪	四〇二	五．二七
又 棧上		
元裕發三星桃糯	三〇〇	一五．三二
裕豐隆紅民生糯	三〇〇	一五．四九
元發興紅孔雀糯	一一四	一五．八二
美齊藍龍糯米	四九七	一五．四九
榮豐隆 又		
美盛藍龍糯米	三一一	一五．二五
榮興利糯米	一一六	一四．〇〇
烏汶糯碌	八三	一三．九二
成興利糯碌	七二	一三．九二
乾泰隆		
長成豐青印白碌	一五〇	一三．九五
新萬和藍印白碌	一〇八	一三．九〇
長成豐烏印一號碎	一〇〇	一二．四〇
就興隆一號碎	四〇〇	一二．三〇
源豐利紅靈芝新米	一八一	一五．四七
振盛行		
泰國紅印上白碌	[illegible]	一三．四七
紅印白碌	四七〇	一三．四七
紅印什庄白碌	一〇〇〇	一三．四〇
源利行 又		
元發興一號糯碎	一八〇	一三．〇〇
成南通紅印一號糯碎	四〇〇	一三．〇〇
永得利青印一號碎	一〇〇	一三．〇〇
裕豐隆紅民生糯碌	一三六	一四．〇〇
元裕昌紅印糯碌	五四	一四．〇〇
元 青印糯碌	一一五	一四．〇〇
元成興印仔糯碌	一五〇	一四．〇〇
源利行 沽花		
美盛白袋印仔二號碎	四二四	一四．〇〇
南成發白袋印仔二號碎	四二四	一四．〇〇
國泰A青印二號碎	四二四	一四．〇〇
元裕發紅印糯碌	二六六	一四．〇〇
南成發紅印糯碌	二六六	一四．〇〇
順泰紅印糯碌	八八	一四．〇〇
烏汶黃印糯碌	二四二	一四．〇〇
廣裕發紅印糯碌	二〇九	一四．〇〇
南成發印仔糯碌	二一〇	一四．〇〇
順利紅印二號碎	四〇〇	一一．七六
年豐青印二號碎	一九九	一一．五五
乾利棧二號碎	八三八	一一．七六
鳴鳳紅印二號碎	二八六	一一．七〇
長成豐烏印二號碎	一〇〇	一一．六六
順成紅印二號碎	一〇〇	一一．五五
潮興棧藍印一號碎	九九	一二．六〇
祥和隆紅印二號碎	五四八	一一．九五
穗豐行 棧上		
三月份小絞米	一二〇	一三．〇〇
三月SQ皺黨米	二〇〇	一四．〇〇
四月SQ皺黨米	二〇〇	一四．二〇
仰光小絞白米	五〇〇	一三．一七
SQ皺黨米	三〇〇	一三．〇五

本港外匯市略更

申電續鬆華商猛進二百餘萬

市況 昨日本港銀行外匯市開倉．掛牌各匯價均一致無更動．倉後市況．過程仍屬閒靜．而全乏生氣．英匯市仍一式．美匯市情．則以滬方匯市一再報緊．形勢乃爲其轉移．略爲趨好．但過程仍靜．

銀行市寂然無成交．申電市價續見狂鬆．華商買胃頓爽．實爲一般回價外匯．戥單家瘋狂買入．竟日統計．總共吸進二百七十五萬元．售於銀行則有三十萬元．什電成盤計共有七十萬元．渣打銀行買入叻幣四千元（五四．八七五）．匯豐銀行沽三印電四萬盾（價八三．二五）．茲將各匯市況．分列如下．

英匯 開倉後．市況過程寂靜．銀行無成交．買賣價仍無變．即現貨賣家價爲一〇三．〇〇．買家價爲一〇三．〇三一二五．收市一式．銀行買入通天司令單價爲一〇三．五六二五．匯豐渣打兩銀行亦均爲一〇三．五六二五．

美匯 開倉後．市情實因滬方匯市一再報緊．形勢遂爲其轉移．略爲趨好．但過程仍靜．銀行市寂．然無成交．查銀行售價爲二四．四三七五．入價爲二四．五六二五．至收市時無變．銀行買入通天大金單價爲二四．六八七五．

申電 開盤後．市價續見狂鬆．華商進量頗爽．實爲一般回套外匯戥單家瘋狂吸入．查銀行初售價爲四四四六．漸漲爲四四八五．回緊爲四四七五．繼步鬆爲四五〇二五．返緊爲四四九七五．收市時續漲爲四五三．交易所成什電二十萬元．四四七．又成十萬元．四四八六二五．又成十萬元．四五〇七五．又成十萬元．四四八二五．又成十萬元．四五〇五．又成十萬元．四五〇六二五．運通銀行沽出十萬元．四四七五．東亞大通萬國運通四銀行共沽出一百四十萬元．四五〇．華僑銀行沽出十萬元．四四六二五．又沽出八十萬元．四四八五．又沽出十萬元．四四九五．又沽出五萬元．四四七二五．又沽出二十萬元．四四九七五．華僑銀行買入二十萬元．四四七．又買入十萬元．四五〇二五．

法幣成交市情

滬匯市底趨緊 空頭加碼售出

（專訪）昨早開市價爲二一一八七五．散盆買進．步升爲二壹二五．嗣以滬匯市轉好．某空頭加碼沽出．加以市面圖利者奮起躉售．價因逐步下游．至二一〇八七五．旋標金價略降．某有力者稍有吸入．價微升爲二一壹五六二五．繼而滬匯因入口單買入再緊．申電價乃大鬆．於是人心一致浮動．又值大戶多號拋出．價遂猛跌至二〇九六二五．後以人心轉好關係．價乃止．市面補進．後略升爲二一零二五收市．公價二一一〇．息價去二仙云．

上海外匯市情

入口貨商買入 香港柯打供給

（專訪）昨日滬市外匯市況．初開時平靜．但市底仍緊．旋以入口商陸續買入．所有米棉洋什各貨待結外匯甚殷．市情乃逐步見緊．嗣以香港柯打略有供給．形勢因稍定．惟市底仍緊．英匯現貨初售價爲三扁士三四三七五．繼略緊爲三扁士三二八一二五．後復好至三扁士三一二五收市．美匯現貨初沽價爲五元四六八七五．漸轉好爲五元四三七五．後續緊爲五元四〇六二五收市云．

均益貨倉公司 去年營業大有可觀

除撤出房產節舊準備金及戰稅外 淨得純利計有四十一萬九千餘元

均益貨倉公司．第四十四屆股東年會．於三月十五日正午假座香港大酒店開會．首由董事會主席張公勇君致詞如下．上年本公司營業結册．及董事會報告已遵章依時派出．料想均會過目．恕不再行宣讀．是年營業狀況可稱佳好．除撤出房產節舊準備金及戰稅等外．得純利四十一萬九千四百九十一元二毫六仙．回憶上屆年會本席曾約略宣布租入貨倉之營業結果．計一千九百三十八年得純利二十七萬八千元．一九三九年得純利三萬五千元．是年祗得純利九千元．由此可窺見本公司原有物業之營業情況．實甚暢旺．考其所以致此原因．一．因得社會人士之信仰．二．雖在非常時期亦本互助之原則．對客戶方面．未有起價．因此倉位．終年暢旺．查戰稅準備金．俱由是年純利撥出房產節舊本有一定數額．惟是年特別加撥二萬元房產修葺準備金撥五千元．疑賬呆賬共撥五千元．至港府債券俱照年底．市價折低計算．抵押放欵．甚有進展．運輸車部是屆加添五輛．定下在途．而未到者亦有五輛．經此改革．車輛俱屬新式．對於修葺費及機料．大可節省．本公司營業內分貯貨運輸．水陸起卸貨物．抵押放欵．水火保險等．如此經營於客大便．電船則因其陳舊賣去．現決定一新者以資應用．至置有山打根電力公司之股份．據年底年價與部記存值比較．超過二十七萬三千九百四十六元．未有附入賬內存欠戶部賬二十四萬九千五百五十三元七毫九仙．比下年約增加十萬元．此爲營業發展必然之理．計昨日止．已收入一十七萬零二百七十七元七毫一仙．職員公積金是年加多一萬元．現存三萬九千七百一十六元二毫一仙．末員方面是年亦新設公積金辦法．并有米糧津貼費．對於員役待遇．深信均表贊同．年來因倉位不敷．除租入之外．年底另在西環添買二間．今年正月已交易妥當．統計是年純利四十一萬九千四百九十一元二毫六仙．連上年結存四萬七千六百五十一元一毫八仙．共四十六萬七千一百四十二元四毫四仙．董事會提議支配如下．每股派息五毫．共銀二十二萬一千一百零六元五毫．每股紅利二毫五仙．共銀一十一萬零五百五十三元二毫五仙．撥工積金五萬元．職員花紅二萬五千元．尚餘六萬零四百八十二元六角九仙．撥入下屆計算．綜上以觀．本公司營業之能長足進展．得獲厚利．均頼司理及各員役之辛勞竭智盡忠有以致之．用是本席提議撥出職員花紅一項．以作酬勞．想均爲我股東諸公所共表同情也．

洋糖市情堅挺

遠期船花價格高漲

（本報專訪）本港市場上．昨報告爪哇廿四號粗砂糖市情．仍屬根穩．緣船公司自宣佈糖的載脚．每担起價一角五分．伸港幣三毫有奇．因此呆滯之糖市．遂轉回昇後．昨日市場轉暢．尤以遠期船花成價爲昂．計每担價爲一十三元九角三至一十四元．至於近期船花價略平爲一十三元七角．棧上過磅現貨價爲一十三元六角半云．

大帮牲口運到 價格昨已回跌

（本報專訪）數日來外地各種牲口運來甚少．祗新界略有貨到．故售價微昇．至昨日安南某輪開到．載來猪牛約三百餘頭．鷄鴨亦有千餘隻．查昨欄上開盤．各牲口售價．均已跌回一二元．據行上傳出消息．今明日廣州灣輪可到．將有大帮牲口運來云．茲將昨日欄上各牲口售價列後．

類別	每担價值
黃牛	七一．〇〇
水牛	六六．〇〇
生猪	五六．〇〇
上鷄	一八〇．〇〇
中鷄	一五〇．〇〇
毛鴨	六五．〇〇

運柴專輪昨下午仍未抵步

到後載起清卽回航運官柴

柴船祥安號按航期昨可以抵港．但據交通界消息．至昨日下午六時止．尚未接到該輪抵來之無線電．或須今晨始能抵步．該輪此次載來柴枝六萬餘担．全係本港入口柴商及山打根辦庄所辦運．但批發價目仍照政府規定如乾爽者每元四十八斤．潮濕者五十斤以上．零沽一律四十斤．祥安輪既起清載貨．又立卽起航山打根．載運政府所辦之山打根柴．約兩星期又可退港云．

完成國父建國遺志

雜糧海味行市

豆類	價值
大粒黃豆	一二．九〇
天津黃豆	一三．〇〇
青島黃豆	一二．五〇
天津紅豆	一五．五〇
牛莊紅豆	一三．四〇
大粒綠豆	一四．四〇
中大綠豆	一三．二〇
中綠豆	一二．五〇
烏豆	一〇．五〇
天津眉豆	一二．五〇
油類	
新坊子油	三五．〇〇
泗水生油	三四．〇〇
本港土榨	二九．〇〇
豆油	二九．五〇
蔴油	三〇．五〇
糖類	
廿四號粗砂	一三．五五
二十號粗砂	一三．四五
十八號粗砂	一三．三五
太古一號幼砂	一四．六〇

海味類	
龍膠冰	一六．五〇
雪白冰	一七．五〇
鰇魚	一七〇．〇〇
鰇仔	一〇五．〇〇
大墨魚	一〇〇．〇〇
中墨魚	九〇．〇〇
田蝦	八〇．〇〇
暹羅淡菜	三五．〇〇
中魷	二一五．〇〇
魷仔	一〇二．〇〇
中地魚	一五〇．〇〇
沙帶子	三二五．〇〇
沙井蠔	一〇五．〇〇
雜貨類	
一號龍口粉絲	四六．〇〇
烟台粉絲	四二．〇〇
大提生仁	一八．六〇
中提生仁	一八．〇〇
原莊生仁	一六．六〇
髮菜	一七八．〇〇
丁莊金菜	三四．六〇
龍牙百合	八八．〇〇
新蘇百合	二八．〇〇
大元白果	二〇．五〇
明月白椒	三一．五〇
烏椒	一七．〇〇
黑芝蔴	一三．八〇
牛莊苡米	二九．〇〇
頭水紅棗	一一．五〇
大杏仁	一一〇．〇〇

金融行市

海外金銀市

倫敦金價	八鎊八司令
倫敦銀價 近期	二三．五〇
倫敦銀價 遠期	二三．四三七五
紐約金價	三五．〇〇
紐約銀價	三四．三五
孟買銀價 近期	
孟買銀價 遠期	

海外互匯

英對美	四〇二．五
美對英	四〇三．五
英滬近期	三扁三一二五
美滬近期	五元四〇六二五

海外匯市

種類	電報價	伸港幣元單位
英匯	一〇二．八七五	一六．一三四〇
美匯	二四．一二五	四．一四五〇
瑞匯	一〇．二五	九．七五六
荷匯	四五．二五	二．二〇九九
韓匯	八二．五〇〇	一．二一二二
呂匯	四八．二五	二．〇七二〇
賓匯	一〇．四五	．九五二四
暹匯	一四九．五〇〇	一．四九五〇
澳匯	一〇六．五〇〇	二．九七二〇
叻匯	五二．七五〇	一．八九五〇
申匯	四三五．〇〇	．二二九九

中外硬幣

抄市四四金	無盤
八九大金	一四五．〇〇
二一英金	三五．五〇
二一呷金	三四．二〇
二一印金	三五．五〇
一七法金	二七．三〇
舊頭一一金	一九．六〇
一〇五英金	三五．五〇
中央大元	．九五
港大元	．九八
邊大元	（平換）
爐大元	．九五
印英大元	．九五
印龍大元	．九四
龍銀毫	．八四
新雙毫	三二〇．〇〇〇
舊雙毫	三四〇．〇〇〇
港單毫	（千）去五毫
港五仙	（千）去一元五
港仙士	．〇九九五

中外紙幣

正餉紙	九．五〇
什餉紙	一〇．九五
花旗紙	四．〇七
石叻紙	一．八二二
雪梨紙	三．一六八
荷蘭紙	二．〇五八
山打根紙	一．八〇〇
呂宋紙	一．九六八
勞比紙	一．一八〇
暹羅紙	一．四三〇
西貢紙	．八五八

法冷紙	無市
什法冷紙	無市
法冷票	無市
滙豐司令票	一五．五二五
渣打司令票	一五．五二五
萬國司令票	一五．五九〇
荷蘭司令票	一五．四〇〇
通天司令票	一五．五二五
滙豐滙單司令票	一五．四六〇
渣打滙單司令票	一五．四六〇
滙豐勞比單	一一．八〇〇
渣打勞比單	一一．八〇〇
滙豐花旗單	四．〇二五
萬國花旗單	四．〇四五
大通花旗單	四．〇三五
安達花旗單	四．〇一五
通天花旗單	四．〇三五
大洋紙現貨	．二一〇二五
大洋紙期貨	．二一〇二五
什大洋紙	．二〇一
十元毫劵	．一三七
五元毫劵	．一三七
一元毫劵	直版 ．一五二
直版毫劵	．一四一
改版毫劵	．一三七
廣西紙	按 ．一〇三
舊中央紙	按 ．〇二

金銀首飾價

金條	一五七．〇〇
碎大金	一四五．〇〇
信行	一八九．〇〇
恆盛	一八九．〇〇
誠信	一八九．〇〇
信記隆	一八九．〇〇

昨港股票市疲淡

成交寥落賣盤疏少

（本報專訪）昨晚股票市轉趨疲淡．賣盤疏少．成交寥落．計有匯豐銀行．蔴纜公司．香港電燈．黃埔船澳．屈臣氏等五家而已．茲將昨股票盤價分別錄后．

股票	買盤	賣盤	成盤
匯豐銀行			二三四〇．〇〇
東亞銀行	七〇．〇〇		
國民銀行	．一五		
於仁保險	四二五．〇〇		
青州英坭	一七．〇〇		
蔴纜公司			八．一〇
電車公司		一六．七五	
九龍電燈（舊）	六．二〇		
同上（新）	一．六五		
香港電燈（舊）	四一．〇〇		四一．二五
同上（新）	四〇．九〇		
電話公司（舊）	二四．〇〇	二四．二五	
同上	八．九〇		
均益貨倉	五．七五		
黃埔船塢（舊）		一六．五五	一六．五五
堪富利士	六．七〇		
香港酒店	三．一〇	三．二五	
中華娛樂	七．一〇		
南洋烟草	三．八〇		
屈臣氏	一〇．七〇		一〇．七〇

海外經濟行市

英國外匯行市（三月十五日倫敦電）

國別	（十三日）	（十四日）
瑞典	一六．九〇	一六．九〇
瑞士	二七．三五	二七．三五
西班牙	一七．二〇	一七．二〇
意大利	無盤	無盤
美國	四．〇五	四．〇五
法國	無盤	無盤
日本	一四．二五	一四．二五

美國外匯行市（三月十五日紐約電）

國別	（十三日）	（十四日）
荷蘭	無盤	無盤
暹羅	三六．七五	三六．七五
瑞士	二三．二二	二三．二一五
比利時	無盤	無盤
印度	三〇．三五	三〇．三五
香港	二四．六〇	二四．六〇
爪哇	五三．三〇	五三．三〇
英國	四．〇三五	四．〇三五
西班牙	九．二五	九．二五〇
墨西哥	二〇．七〇	二〇．七〇
意大利	五．〇五	五．〇五
加拿大	八五．〇〇	八四．八七
法國	無盤	無盤
中國	五．六〇	五．五八
瑞典	二三．九五	二三．八五
日本	二三．四六	二三．四五

本港新聞

當局需取有效步驟

解決本港物價高漲

羅港督昨發表談話

英國軍民聯合一致打擊侵略

本港防務增强隨時抵抗抗進攻

港督羅富國爵士・于本月十三日返港復職・昨日特在督轅接見本港中西報界記者・發表談話・上午十一時四十五分・先行接見駐港之外國通訊記者・繼由分別接見本港之中西報社記者・羅爵士出見時・態度安詳・彬彬有禮・與各記者分別握手坐定後・略事寒暄・即開始談話・茲總彙其要點如下・

英國軍民打擊侵略

羅爵士云・「余於本年一月十一日由英動程續非洲經好望角等地返港・開普頓港有船百餘艘・商業繁盛・其他所過各埠・皆令余有良好之印象・現英國處戰時中・軍民皆能勇敢堅毅・予侵略者以打擊・現一切進行・已漸入佳境・但距勝利之途尚遠・一般軍民皆在繼續努力中・歸途經過各地・目覩建設進步・商運繁密・交通便利・殊深快慰・且各地之往來商輪・均有英國空軍隨同保護・故海途安謐也」・

星洲防衛較前堅强

致關于星洲之防衛力・較前更見堅强・但市面安謐如常・港口船舶・往來如織・一切均予人滿意・當局對于防空問題・極爲著重・故常有燈火管制之演習・今茲回港・備見本港之一切行政設施・皆能遵照英帝國之計劃施行・最近遠東時局・尚未趨于安定・設不幸戰時來臨・必盡守土之責・予侵略者以打擊也・

疏散婦孺仍舊執行

本港防衛設施・現尚繼續進行中・務使香港成爲一鞏固之城市・尤其對于防空工作・將愈形積極・至目前本港之各種物價・日形高漲・居民皆不堪生活之壓迫・本人對此殊甚關懷・已予以密切之注視・現正採取有效步驟・以爲解決・而蘇民困」・言畢・有一西報記者問本港撤退英國婦孺之計劃如何・羅爵士夫人是否隨同返港・羅爵士答・「撤退英國婦孺之計劃・仍舊執行・她（總督夫人）未有隨同返港」・

十三日起復職視事

據輔政司史美昨日在憲報公布・羅富國爵士經已回港・由本月十三日起・照常視事・又發表委任令如下・（一）由二月二十二日起・高頓經爲醫務局議員・（二）由三月十一日起・承認沙菲亞爲駐港墨西哥領事云・

市局主席嘉利發表談話

積極整頓市政衛生

減發食物小販牌照逐步取締　改良清理垃圾工作整頓市容

本港各區食物攤・及街中食物小販甚多・其中俱屬平民・藉此謀生・惟是不知講求清潔・未免影響公衆衛生・當局對此積極取締・據市政衛生局主席嘉利昨對記者談稱・本局爲維持公共健康起見・年來已將新領食物小販牌照逐步減少發給・由一九三六年起實行・是年共發食物攤牌照七百〇六宗・一九三七年減爲六百一十七宗・一九三八年減爲五百五十七宗・一九三九年減爲五百〇九宗・上年再減爲四百八十四宗・今年換照時目前統計・所發不過四百五十九宗・由上述數字・可見最近兩年攤位大爲減少・今年所發四百餘宗・當局仍嫌過多・將著手再行核減・

小販牌照　至於街頭叫賣熟食小販・一九三六年共發牌照五千一百四十宗・一九三七年減爲二千六百零六宗・一九三八年減爲二千一百四十二宗・一九三九年減爲一千八百四十八宗・上年數字爲一千四百七十四宗・今年僅得八百一十六宗而已・但有照小販雖經減少・無照小販突爲傳染霍亂痢症腸熱等時疫之媒・當局職責所在・不得不嚴厲取締・本年轉換攤位小販牌照共一千零二十七宗・街頭（非固定者）小販牌照共四千七百二十一宗・另新照八百一十六宗不在內・

清潔街道　至於本市清理垃圾工作・現將加以改良・已訂製一人手推車一千輛・以使清理街頭巷尾之垃圾・今後市容當視前愈加以整潔・淨帮辦經改組後・轉隸醫務署管轄・成績甚佳・當局擬再擴充華人帮辦員額增聘四十人・另十五名爲見習員・最近因和合石墳場尚未闢建竣工・暫本港所有華僑死亡者・在官塘之九龍第七墳場埋葬・各方均表滿意云・

物價飛漲　勞工生活程度暴增

當局亟謀改進勞工生活　并考慮設法增女工薪金

本港近年因受戰事影響・生活程度逐步高漲・同時工業發展・雖相當可觀・但一般勞工薪金所增有限・苦況仍屬嚴重・據勞工處長鶴健士談稱・一九三五年平均統計・是年每週每人之食糧燃料所需・總共不過九毫五仙・自後物價逐步飛漲・至一九三七年十月間・更受中日戰事影響・每週生活費突增至一元九毫・以後趨勢曾一度低降・以一九三八年下半年計・平均每週生活費爲一元三毫五仙・然一九三九年重向上升・逐日遞增・未嘗再降・直至上月計之・竟達每週二元四毫七仙數字・五年之間・生活程度相差兩倍半・平民度日困苦・由此可見・民生日用三大物質爲柴米與油・而其價格飛漲不已・殊屬可憂・當一九三九年九月歐戰爆發時・三幣米價以一元四毛可購二十斤・柴價爲四毛二十斤・花生油每斤三毛・惟是上月物價已非昔比・米價每二十斤需二元六毛始能購得・柴價則增至七毛・豆油每斤三毛四仙・甚於生活程度日高・不少中西僱主對於職員特予相當津貼・然華人工廠習慣・以每件計值・一般勞工所獲甚微・究竟增加工值若干・亦難核計・至於女工方面工金・更爲低微・當局刻正考慮妥善方法・加以援手・目前鑄板工人已獲加工百份之一・其他印刷及裁縫工・亦與東家進行談判中・現在本港工業繼續發展・雖有少數停閉・然新工廠工場每月註冊者平均不下十八家至二十家・目前共有工廠一千一百家・關於清糞工人問題・月前因有收囘官辦之消息・聯業工會曾向余呈禀・要求設法補救・余以非屬本處職權範圍・經向該會批覆・現在該批工人中・未聞發生任何糾紛・外傳種種・實屬不確云・

※　※　※

電影演員伊秋水之弟　伊景泉溺斃山坑中

溺斃多日昨發覺時屍首腐爛　報告警署之樵婦獲賞金十元

本月十三日上午七時・有採樵婦周氏・前往九龍城寶崗村山中・擬欲摘取枯樹・以作柴薪・詎料行至山坑處・瞥見坑中有一男子倒斃于該處・該婦以此遂不敢採柴・立往九龍城警署報案・當値帮辦據報後・立即偕同華探隨同樵婦前往調查・抵步時・果見坑中有一男屍・死者似已斃命多日・皮肉業已腐爛・屍身爲坑水所浸・故料死者非死於傷・即爲坑水溺斃也・帮辦查究後・隨即電請黑箱車到場・將死者送入九龍公衆殮房・當日帮辦仍未知死者之姓名・惟細察死者之面貌與所穿之衣服・與日前九龍城鑽石山伊宅所報失之伊景泉約略相同・故派探前往伊宅・傳其生母到認・果然認得伊景泉無訛・據死者之親屬言・死者之父親名伊寶琳・前爲煤汽公司大寫・曾娶有一妻四妾・共誕丈夫子十人・三妾所出之子・名伊秋水・現爲電影界名演員・死者則爲第五妾所生彼名伊景泉・現年廿九歲・年前死者在育才書社肄業・人頗聰明・卒業時・死者年方十七歲・即考入本港衛生局任事・計有三年之久・其後死者不知如何・突患神經病・於是送入神經病院療治・已有十年之久・迨至去年九月・痊愈出院・死者舉動似如常人・一般家人皆以爲痊愈矣・不料數天後・死者神智略差・至二月間竟個人獨出・不幸乃遭此慘劇・此次遇事・殆因一時神經病復發・故墮斃於坑中・至死者失蹤後・其家人報警・會出賞格十元尋覓・現該樵婦報告警署・故該樵婦乃得獎金十元云・

家庭詬誶演出風波　兩婦持短見服煙膏

送院救治後一在危一尚安

昨晨四時至五時之間・一小時內・中區發生服毒意圖自殺案兩宗・查第一宗爲中環威靈頓街某號三樓・住客婦人麥氏（卅一歲）與夫吳某結婚已有十年之久・夫妻向來感情融洽・但近年來麥氏覺得個郎愛情不專・輒流連花叢中・置床頭人於不顧・麥氏雖屢加規勸・惟言者諄諄・聽者藐藐・夫妻之間・情感遂日趨破裂・時生吵鬧・麥氏以是乃頓萌消極・至昨晨深夜當人不覺・即潛在房中服食鴉片烟膏圖死・服後未幾毒發・呻吟于床第中・並作吐嘔・旋爲同居發覺・即入內察視・見麥氏身傍置有鴉片烟盅・知爲服毒無疑・後由一同居者前往找覓其夫回家・由其夫電請十字車到場・將麥氏送入瑪利醫院救治・由醫生爲之洗胃・但危險仍未渡過・第二宗爲荷李活道某號三樓・住客婦人郭氏（廿八歲）・數年前適一航海客李某爲妾侍・最近其夫乘輪離港・已有十餘天・郭氏遂與大婦同居于上址・嫡庶之間・竟終日發生吵鬧・郭氏以來日方長・認爲難堪抵受・故乘家人不覺・即潛在房中服食鴉片烟膏求死・服後・即發出呻吟・後爲大婦發覺・即向警察報告・電召十字車到場・將之送入瑪利醫院救治・經洗胃後・或不致危險云・

電影與戲劇

戲院	今日開映	主演	性質
（香港區）			
皇后戲院	「幼年安迪生」	米奇龍尼	歷史倫理巨片
娛樂戲院	「四夫人」	波斯拉蘭三姊妹	浪漫奇情新片
新世界戲院	「倒亂乾坤」	伊秋水・朱普泉	粵語片
中央戲院	「靚世音」	張翠紅・黃元龍	國語片
國泰戲院	「魂斷藍橋」		寫情哀艷片
東方戲院	「重見天日」		社會寫情片
國民戲院	「雪姑七友」		粵語片
九如坊戲院	「大鄉里」	林坤山	粵語片
高陞戲院	日戲「一生呂布」	馬師曾・唐雪卿　夜演「文素臣」	勝利年劇團
利舞台	「大獨裁者」	差利卓別靈	滑稽諷刺巨片
太平戲院	「花好月圓」	薛覺先・林坤山	粵語片
（九龍區）			
平安戲院	「幼年安迪生」	米奇龍尼	歷史倫理巨片
大華戲院	「罪惡鎖練」	佐治珍夫	哀艷名片
東樂戲院	「俠盜錦毛鼠」	陳錦棠	粵語片
北河戲院	「好兒女」	林妹妹・黃曼梨	粵語片
彌敦戲院	「春郊艷影」	積寶尼	
好世界戲院	「俠盜錦毛鼠」	陳錦棠	粵語片
普慶戲院	日戲「忍棄枕邊人」夜演「魂斷藍橋」		太平男女劇團
勝利戲院	「俠盜錦毛鼠」	陳錦棠	粵語片
油蔴地戲院	「俠盜錦毛鼠」	陳錦棠	粵語片
香港戲院	「菲金花」	李羅・王乃東	粵語片

今日廣播秩序

香港無線電廣播電台ZEK十二時半開始

甲・京曲唱片
（一）雁門道　言菊朋
（二）戰蒲關
（三）南天門　尚小雲・王少樓
（四）罵曹　譚富英
（五）哭劉表　馬連良
（六）青風亭
（七）太平天
（八）浪花　音樂合奏
乙・一時時刻報告
丙、粵曲唱片
（一）貴妃罵唐皇二卷　桂名揚・譚玉蘭
（二）白板對碰　惠芬・月兒
（三）賈女偷香　呂文成・白玉棠
（四）煮酒論英雄　錢大叔・佩珊
（五）有胆入情關　飛霞
丁・時代曲唱片
（一）愛向何處尋　王人美
（二）鮮花新婚
（三）夜吹簫　黎莉莉・胡笳
（四）拜月
（五）將軍試馬
二時卅分完
戊・六時特備中樂秩序　音樂合奏
（一）合奏
（二）斷腸人對斷腸聲　蕙娟
（三）合奏
己・七時時刻報告
（一）粵語報告新聞
（二）七時卅分國語報告新聞
（三）七時四十五分潮福語報告新聞
庚・八時續講「三國誌」
申・八時四十五分粵曲唱片
（一）陌路蕭郎　薛覺先・上海妹
（二）天涯傷別　寶玉
壬・九時十分・徐宗科先生教授國語
癸・九時四十五分潮福曲唱片
（一）八寶女追夫　光明・榮崧
子・十時二妹唱「李陵碑」・翠芳唱「燕子樓」・
十一時完

戰時供應關係　當局禁運空樽出口

光學儀器材料亦一律禁運

行政局昨日在憲報明令頒佈・根據一九一五年出入口則例・實行禁止擅運空樽出口・諸色人等・非領有海關監督簽發通過證・概不得將一切空樽・或堅實玻璃空樽運出香港・以外・凡屬上述兩種樽・所裝載原有商品・經已用畢・如再裝任何物質・或流質・而此種物質實無商業價值者・皆應倒空・以備公用・又貿易統制專員韓美頓・昨亦下令宣布凡屬眼鏡及與光學儀器有關一般製造材料・概禁止運出港外云・

※　※　※

建設產業　拯救災民

昨晚時事廣播演講

談談馬來亞本身的軍隊

英國遠東情報局播

馬來亞的隊伍・只有一個聯隊・那個聯隊的編練・是在八年以前・當時僅有廿五個新兵・但現在已增編至一大隊・一特別中隊及一聯隊本部了・聯隊中的兵士・都是諳熟使用現代槍砲和器械的・他們擔任防守海灘一段・這聯隊的兵士・戰鬥力甚强・現在他們與英帝國別處調來的軍隊・共同防禦馬來亞半島・

一九三三年三月一日・是該聯隊成立紀念日・那一天是第一批新兵・向迪克遜港聯隊報到的日期・自此即由英國聯隊派來之軍官及準士官訓練・這聯隊自動議至成立・前後凡需十一年的時間・時間不可謂不久、馬來亞的人民・大家都曉得這個歷史・於此可見初創的困難・然而馬來亞歸英國統治・有一百四十年・其間亦曾經成立過一個馬來聯隊・說起來好像一段故事・當時英國人將捕獲的敵船中的馬來水手・擇尤編練成這個聯隊・在聖海連那島上舉行宣誓入伍典禮・初時編爲砲兵・兩年後派往錫蘭島・於是便構成今日馬來聯隊的基礎・歷年來服務成績極好・

這聯隊原本是馬來聯邦的部隊・士兵中百分之八十・是由四個聯邦募來的・各邦的酋長・對這個聯隊・期望甚大・當開始編練時・他們便出來領導帮助・鼓勵・其餘百分之二十・便是未加入聯邦的各邦和海峽殖民地的人・

這聯隊的士兵・選拔得異常嚴密・然而額數時常還是足的・選拔方法是由每邦選派十人或十五人但報名者每每竟達一百人・而且這些報名的人・要走很長遠的路程・然後方能到達募兵部・在那裏又要受體格及能力的檢驗・

聯隊中的馬來籍軍官們・現在總共有十四人・他們都是行伍出身・慢慢地陞上來的・這是那聯隊選拔軍官的政策・亦即最好的方法・這些軍官之中・有五名是從前最早入伍的第一隊隊員・英籍軍官是從其他部隊中派來的・任期三年・期滿得再連任三年・

英國軍官訓練馬來士兵・當然有許多困難・第一便是將操典中的語句繙譯出來・不過那聯隊的士兵・經過這些訓練・以後便能把操典全部熟記・

現在他們都學會了使用盧維斯式自動步槍・及維克斯式機關槍・對於這兩種東西的複雜機件・都瞭如指掌・而且還能使用最新式的高射機關槍・他們能操迫擊砲・能照射探照燈・除此外・摩托脚踏車・軍用卡車・軍用電話・信號燈等・他們都能使用・

馬來聯隊防守的海灘・建有複雜的碉堡・交織的機關槍火網・和鐵絲網障礙物・他們所做的工作・與蘇格蘭或英格蘭的軍隊・在後方担任的一樣・他們在田野間所練習的・亦與其他駐紮於馬來亞的軍隊所練習的無異・

馬來人原有優良軍事傳統・所以馬來聯隊的士兵軍官等・都有一種偉大的團結精神・他們全體都深信・只要他們一上戰場打仗・則他們的戰士傳統精神・便會淸楚地表現出來・聯隊的標語是「忠實誠信」・這四個字無疑地代表他們的服務精神・

※

接體育版

港大昨舉行週年運會　女生成績特佳

楊旭華蟬聯一萬公尺冠軍　團體成績盧押堂獨見優越

香港大學二十六週年運動大會・昨日下午一時半・在博扶林道該校運動場舉行・是日參加運動學生暨各界男女來賓・一共數百人・情形異常熱鬧・該校本屆運動大會・所舉行項目・共有二十餘項・是以舉行至晚上六時・方始完畢・由菲特夫人主持頒獎典禮・對各生烈參加・極爲讚許・查是日舉行各項成績・女生較爲優異・五十碼及遠跳兩項・均有新紀錄產出・男生成績僅一百碼一項獲得平等紀錄・關於女子比賽・其中一項・爲公開女子中學校際接力賽・競爭非常劇烈・參加者雖僅得兩校・但雙方代表・不以此爲氣餒・第一次比賽・竟然同時抵達終點・不能分別高下・略事休息・再度舉行・結果法國嬰堂以拔高一等・得獲首座・代表爲羅文素等四人・至於一萬公尺・本屆又爲長途健將楊旭華所得・查楊君對於此項冠軍・今已蟬聯四屆・成爲該校空前紀錄・團體成績・盧押堂因本屆人材濟濟・故囊括一切・優越紀錄・爲該校歷屆所僅見・茲錄各項成績如下・

（一）一百碼（一）格克・（二）芬頓・（三）馬梳沙・十秒正（平等紀錄）
（二）女子五十碼（一）嘉蘭・（二）基利士・（三）莎佛六秒六（新紀錄）
（三）擲鐵球（一）德加治（二）馴泰世（三）N星
（四）女子擲鐵球（一）李德（二）嘉蘭（三）莎佛廿六尺三寸半
（五）二百二十碼（一）格克（二）梁壽康（三）馬梳沙廿四秒六
（六）公開中學校際接力賽（一）拉沙（二）英皇（三）華仁
（七）女子遠跳・（一）嘉蘭（二）基利士（三）莎佛十三尺六寸半（新紀錄）
（八）一百二十碼高欄（一）陳添籌（二）區傑民（三）梁壽康十六秒八・
（九）四百四十碼（一）S星（二）N星（三）雲加士亞林五十八秒六
（十）舊生二百二十碼讓賽（一）晏打臣（二）驊雄春
（十一）公開女子中學校際接力賽（一）法國嬰堂（二）拔萃書院
（十二）公開全港半英里（一）敏臣（二）加士杜（三）張舟二分十三秒四
（十三）女子一百碼（一）嘉蘭・（二）莎佛・（三）基利士十三秒四・
（十四）高跳（一）區傑民・（二）陳添籌・（三）林禹承・五尺四寸七五・
（十五）持竿跳高・（一）亞文・（二）王國池・（三）林禹承・九尺八寸半・
（十六）半英里・（一）馬梳沙・（二）S星・（三）陳强樞・二分二十一秒・
（十七）女子拔河（一）三五六年級生・（二）一二年級生・
（十八）拔河（一）利瑪竇堂（二）依律堂・
（十九）遠跳（一）陳添籌・（二）馬梳沙（三）馬設十九尺十一寸・
（二十）女子接力・（一）一二年級生・（二）三五六年級生・
（廿一）四百四十碼宿舍接力・（一）盧押堂・（二）利瑪竇堂四十八秒八・
（廿二）一萬公尺（一）楊旭華・（二）陳强樞・（三）張奧偉・四十四分九秒七・
（廿三）二百二十碼低欄（一）陳添籌・（二）梁壽康・（三）馬設・二十八秒二・
（廿四）擲茅・（一）N星・（二）馬梳沙・（三）曹瓦・一百三十三尺七寸半・
（廿五）一英里・（一）陳强樞・（二）張奧偉・（三）胡魯備夫・五分四十三秒・
（廿六）三級跳遠・（一）林禹承・（二）馬梳沙・（三）林伯暄・三十八尺十一寸・
（廿七）擲鐵餅・（一）馴泰世・（二）曹瓦・（三）德加治・一百零二尺零半寸・
（廿八）一千七百六十碼宿舍接力（一）盧押堂・（二）利瑪竇堂・（三）莫理邏一・四分七秒四・

個人成績冠軍馬梳沙二十八分・亞軍陳添籌二十二分・

團體成績冠軍盧押堂一百一十三分・亞軍依律堂四十六分・

皇仁中學　昨舉行週年運動會

成績頗佳并請巢坤霖夫人頒獎

皇仁中學・昨日在該校銅鑼灣運動場・舉行第廿六次週年運動會・各項成績頗佳・賽畢由巢坤霖夫人頒獎・成績列下・高級跳遠（一）莫肇堃・（十七尺半）・（二）歐陽國堅・（三）卓明理・初級跳遠・（一）鍾慶坤・（十六尺四寸）（二）鄒景華・（三）余子達・高級一百碼賽跑・（一）方顯揚・（十秒五份二）・（二）簡植桃・（三）鍾耀波・初級一百碼賽跑・（一）吳遠芝・（十一秒五份四）・（二）鍾慶坤・（三）鄒景華・高級跳高・（一）卓明理・（五尺二寸）・（二）莫肇堃・（三）譚啓深・初級跳高・（一）鄒景華・（四尺六寸半）・（二）陳啓康・（三）余子達・高級一百二十碼高欄賽跑・（一）莫肇堃・（十八秒五份二）・（二）卓明理・（三）方顯揚・初級一百二十碼低欄賽跑・（一）林品合・（十八秒五份四）・（二）鍾慶坤・（三）鄒景華・擲鐵餅・（一）漢罕默德可汗・（廿八尺九寸）・（二）唐廣智・牛英里讓賽・（一）G星・（二）何廣錫・第八班・一百碼賽跑・（一）鄭信皇・（二）鄧端始・（三）吳賽熙・高級四百四十碼賽跑（一）方顯揚・（六十四秒五份三）・（二）何國華・（三）漢罕默德可汗・初級四百四十碼賽跑（一）鄒景華・（七十秒五份一）・（二）吳遠芝・（三）吳炳增・一英里賽・（一）漢罕默德可汗・（六分十一秒五份三）・（二）何錫基・舊生讓獎賽・（一）孔慶燊・負人賽・（一）何錫基與陳全煥・高級二百廿碼賽・（一）方顯揚・（廿六秒五份四）・（二）鍾耀波・（三）簡植桃・初級二百廿碼賽・（一）吳遠芝・（廿九秒）・（二）鄭景華・（三）鍾慶坤・舊生一百碼讓賽・（一）任渭興・（二）馮其章・校際接力賽・喇沙書院・小童接力賽七班甲・初級接力賽・四班丁・高級接力賽・二班丙・高級全場冠軍方顯揚・初級全場冠軍鄭景華・

漫畫・漫像

凌風

如果你以為漫畫就是世俗所謂諧畫，那麼你便糟了！如「王先生」之類的東西，嚴格點起來，我是不敢承認它是漫畫的；「何老大」之類，當然更不在話下了！

漫畫之所以被目為一種「噱頭」，我想是壞在這一個「漫」字，因為這一個子，便被許多庸俗的人目它為諧畫，便失去了它本身嚴肅的意義了，便被許多庸俗的畫匠無賴地闖進來了！

其實，漫畫之最初出現在藝壇，多少是帶點「噱頭」的色彩的；但一直發展到現在，從它發展的過程中，它已變成是一種『新現實主義』的繪畫。

★ ★ ★

漫像是什麼？顧名思義，就是一種漫畫的造像。因此，它是不須形似如一幅『素描』或『炭相』，因為他是『漫畫的』造像呀！但，它也不能完全和那眞人的形像沒有一點相類，因為他是『造像』的漫畫呀！

許多庸俗而聰明的畫匠，他們也似乎稍微懂得這個道理，於是乎他們也寫起漫像來了；他們的法寶是：大約的勾畫了這個人的輪廓，再從這個人的輪廓中安上了一管古怪的鼻，尷尬的眼，奇異的口……，於是這又算是漫像了。

其實，漫畫的創作方法是應該最「現實」的；但同時又該是最浪漫的，大概在整個的造形方面是帶現實主義的成分較多；至於在「特徵」的表現的時候，則不妨誇張一點。

這並不是標奇立異，而是強調其主題的積極性。

因為漫畫是一種新現實主義」的繪畫，所以在一個漫畫家動筆去寫作一個漫像的時候，除了那外面輪廓，與特徵之外，還要從他的線條中表現出那一個人的個性與典型性，一幅健全的漫畫造像，是必得如此的。

★ ★ ★

這裏介紹了若干幅橫山隆一先生的「日本名人漫象」，橫山隆一君是當代有名的漫畫家，讀者們在欣賞他這一部分作品的過程中，是必定會覺得我以上所說的話是有點實據的吧！

最後，我更希望一些吊兒郎當的畫匠們——尤其曾經學人寫過漫像的——把這些作品多看兩遍，三遍……十遍！

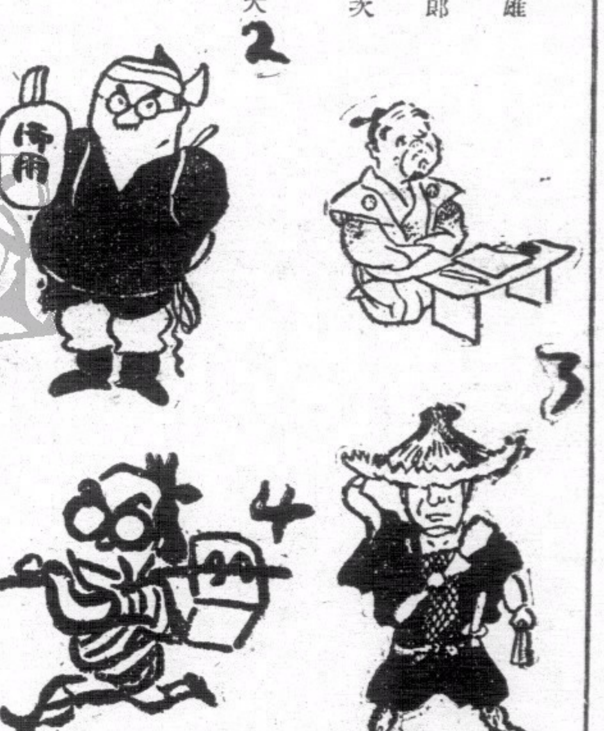

1・安倍磯雄
2・甲賀三郎
3・關報金次郎
4・高木慶大投手

南華畫刊

第貳壹玖期

美國目前重要問題的解

美國議會・在最近兩年來・……共最需要者・為美國是否捲入……中及議會各議員・恆有詳細之爭辯……畫當局・並徵集各方意見・歸納作一系統之解答如下各圖・

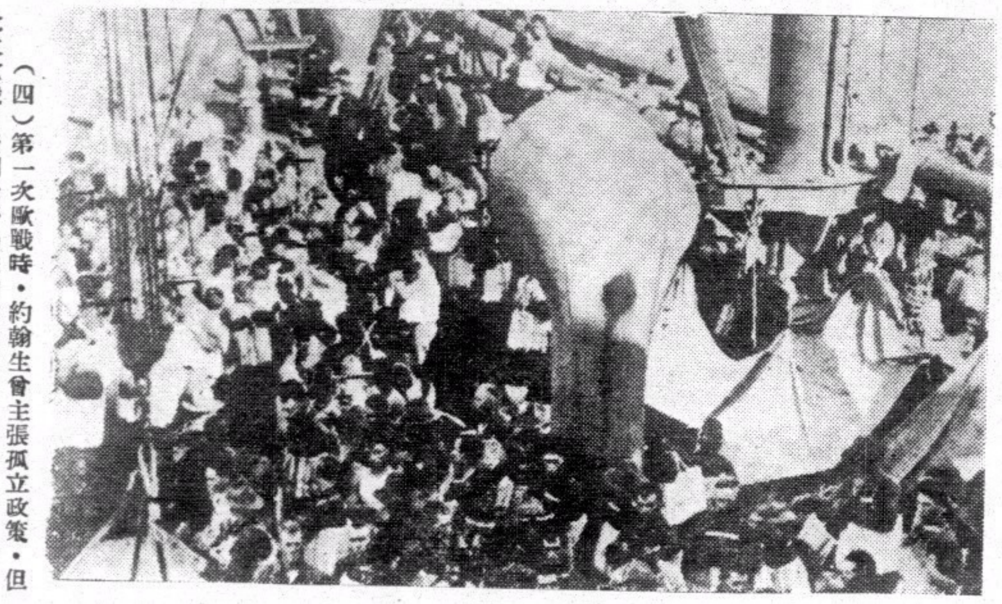

（一）在一九一七年美國會派二百萬員兵前赴法國參與戰爭・惟因戰而犧牲者一十三萬七千餘人・為此問題・美國此次仍否願派兵參與作戰・贊成者百份之十・反對者百份之七十三・中立者百份之十七・

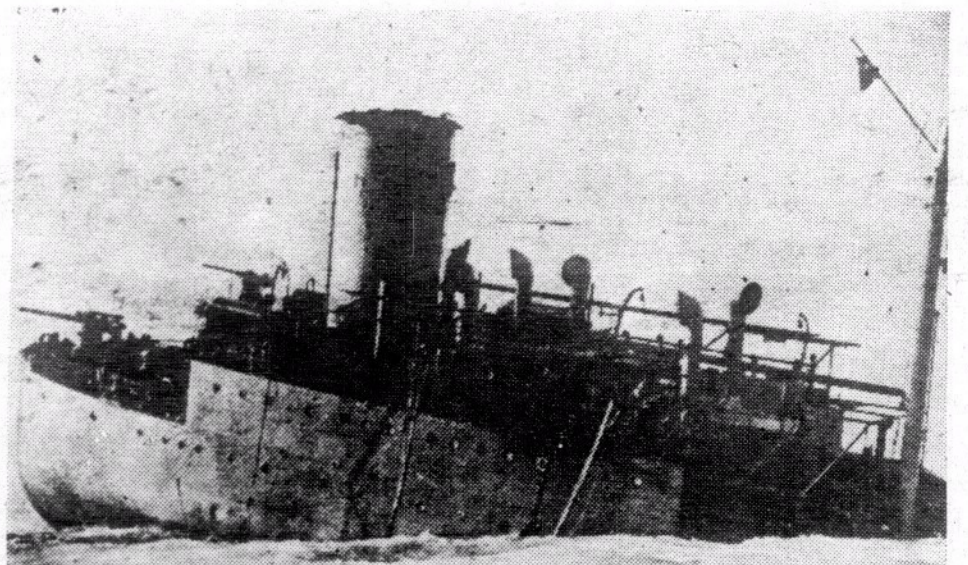

（二）中立法案中・曾明令凡美國商輪禁止在戰區內航行・但目前為主持正義・是否將此明令修改・准美國商輪得航行戰區？贊成者為百份之廿六・反對者百份之五十四・中立者百份之二十・

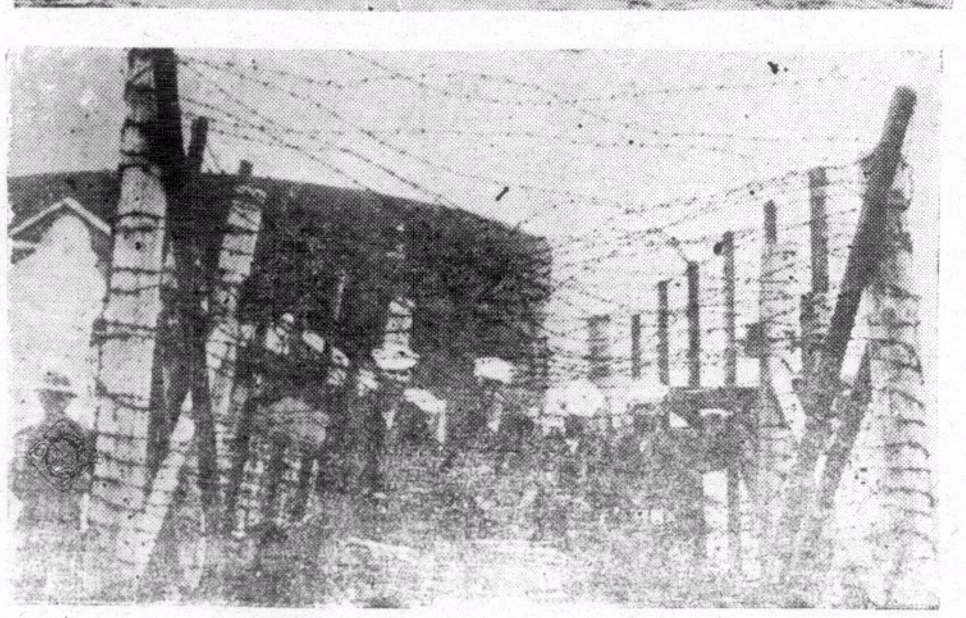

（三）日美問題・假如破裂・美國是否向日宣戰・贊成者百份之五・反對者百份之七十九・中立者百份之十六・由此觀之・日美作戰實難成事實・

（四）第一次歐戰時・約翰生會主張孤立政策・但此次歐戰・美國是否仍採約翰生之孤立政策・贊成者百份之四十三・反對者百份之四十二・中立者百份之十五・

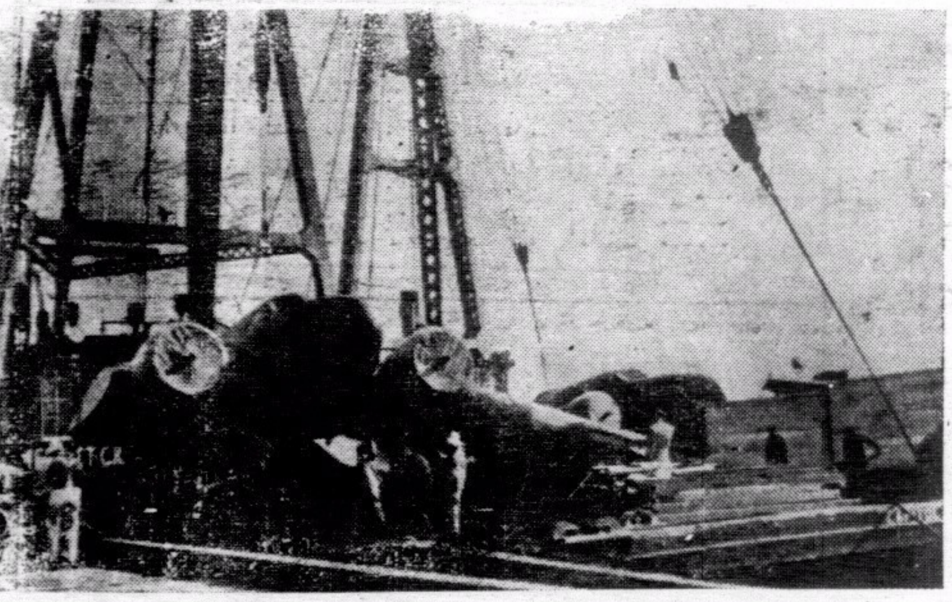

（五）此次歐戰・英國會向美定購大量飛機・對於飛機之付費問題・美國是否要兌現・或暫行記賬・贊成記賬者・百份之七十四・反對者百份之十七・中立者百份之九・

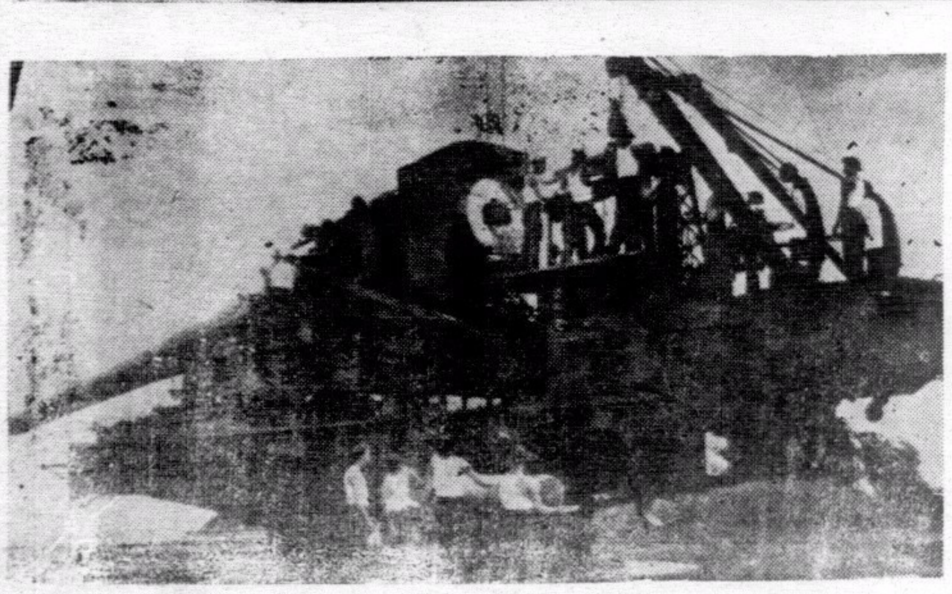

（六）巴拿馬運河為南美國之國防前線・對目前世界環境・是否在該處增強國防實力・贊成者百份之七十一・反對者百份之三十四・中立者百份之九・

第貳二伍期

偶語

西班牙遜王阿爾芳蘇之遺骸，經由法國邊境歸葬西國，厝在馬德里三十哩外之王宮內「歸正首邸」，一代的帝王，其結果也不過如是。幾年前之馬德里，經過劇烈的進攻，雖然很久才告陷落，但西遜王終於從此出走，這次回到馬德里，卻成爲供人憑吊的遺跡，而且有點寂寞了。

租借法案通過了，羅斯福總統定於下週內，向全國發表一次「爐邊談話」，這是第二次了，但不知還要發表多少次「爐邊談話」，才可以結束歐洲的戰事？

在山打根柴未抵港以前，政府爲著調劑柴荒起見，將新界種有的松鋸來發售，雖然是帶點濕，也是一時權宜救濟的辦法，「留得青山在，不怕沒柴燒」，但當時造林的原意，不知有沒有顧慮柴荒一點？

韶關發起爲渝蔣鑄像，定有歛捐的辦法，其中有公務員捐薪二月或三月，列爲丁等或戊等，贈回些紀念物，還可以博得高級機關的嘉獎。但如果是就僅有生活費的公務員來說，他們就非絕食捐薪不可。

日軍自動退出粵南六個海口以後，韶關馬上頒發大批嘉獎將領的命令，「英勇」「神速」說了一大堆，但沒有說明他們棄守時的狼狽，人民物資都跟不上。這是應該嘉獎的重要原因。（湄）

用電的藩籬

·時譯·

現在美國的農場，每多感覺到木材的缺乏和其他物資的不敷用，以作藩籬，而致令到耕耘那些草地有所障礙，而這個問題，已引起了美國農業部的注意，而指導人民們怎樣利用電綫的藩籬來代替普通的藩籬。

這種方法，便是用六枝燭光電力的電池和「電流控制機」，而是很安全，而電流使通過了電綫，而這些電綫，是用竹桿支撐著，大約一項這樣的東西，可以用於二十里。

用這種方法來作藩籬，不特可以用之於鰲豬，羊，牛，馬，但同時可以把它用於保障著種椰菜的地方，而隔開兎子。養家禽的地方用了這樣的藩籬，便可隔開狐狸狼等，而甚至在穀倉外，用了它，也可以將老鼠隔開。

和士尼的藩籬，是有一個電力磁性物和傳電的鋼綫，每分鐘的停頓是五十次，而每一次電流通過時的震動，是停留大約，〇〇一秒，供應電力的器具有兩個。一個是用於乾燥地方，像沙地。而另一個是用於通常的泥土，而這個被觸動，便放出電的震動，而打擊觸動的人或物。

那些設備，是放置在一个箱裏，至於這個箱，天氣轉變時是毫無影響，而還有電池，這個箱是連繫著一枝金屬的桿而深埋在地下，電池是要在一個月內查考一次，而除了這項工作，我們便不須其他手續，因爲，那藩籬便可撤下不理，倘若有任何野獸觸著這藩籬，便會退避（若是用來隔羊的）便要安置得高過獸線的三分二，有時還須用兩線。

由此，我們可見電的用處，而在美國，人們已不斷的把它採用。

偵探小說　毒殺（叁）

·探人譯·

慘死

這是本年二月十八日下午的事。從這時起，還不滿兩天，這叫諾亞的男子就在他的床上慘死了。

十九日的那天的下午，鍾慈太太從她的僱主史諸家回來，時間還不到五點鐘。

就在這一天，諾亞也從礦山回來了。他這次比往常來得早些，一進門，就訴說頭痛，到寢室床上躺下。對他的妻子說：回來的時候，在路上喝了一些酒，現在作怪起來，「想那酒一定是劣貨無疑。」

鍾慈太太把在外面游戲的兩個孩子喚了進來，吃過了飯，還不到八點鐘，就差他們睡覺去了。但是她那愛犬卻沒回來。她到門口喚了三回，也沒有牠的應聲。本想叫她的丈夫到外面找去，但是爲了他生病，躊躇了一下，也就作罷了。

濕冷的晚風從外面吹進來，她連忙把大門關起，陡然聽見她丈夫叫喚的聲音，就跑進去看看，只見他正在床上喘息呻吟著。足上的鞋也沒有脫下來。

「叫個醫生來看看好嗎？」她問。

「不要。請讓我睡好，要是再不好，就吃些阿士匹林或是傷風醫水。但是先要和你談談。」

鍾太太以爲有什麼結果到來。因爲她會向丈夫提議離異，沒有得到答應，結果她應允留至兩個小孩子長成了再議。現在他也許轉念答應她的請求，因說：「你要再提那些舊話吧。我一向是愛你的，只是你的心腸太硬而殘忍，除了金錢以外，沒有其他的思想，所以要和你離異。你要是答應，那就再好沒有了。」

「不是爲了這個」。「諸亞說。「而是因爲你太辛苦了。鄰近的人，似乎都以爲你替人家做工是我强逼的。現在要請你放棄這種工作，不要再做了。」（未完）

蜜蜂的生活（下）

·陽譯·

蜜蜂中嗡蜂是無父的，普通蜂的壽命是五至六星期，但后蜂卻可長至十一年。

蜜蜂的築成各樣小窩，是一件神奇的事情，它們的工作是紛亂的，但一有規則的蜂巢，牠們確是自己築成的，蜂窩的組成，是用一種蜜蠟，蜜蠟的多少，蜜蜂自己很像是有一種比例尺，需用蜜蠟多少，它便進食多少的糖，而製造出多少的蜜蠟。普通大約是進食十二磅的蜜糖，而製造出一磅的蜜蠟，但壹磅的蜜蠟，築成的各小窩，可存貯十六磅的蜜糖，各蜂窩的形狀是六邊形，但它是向上略斜，故存貯的蜜糖，是不易流出窩外。各小窩的大小，普通是分作三種，多數蜂窩的直徑，是五份一英寸，這一類的蜂窩，是給后蜂產卵的應用。當工作蜂在后蜂之前，他們是建造四份一英寸直徑的蜂窩，爲存貯花蜜，是會建造更大直徑的小窩。蜂窩的建造，可說是巧奪天工，各窩的排列，是沒有虛耗空位的。

工作蜂，除了採蜜的工作外，牠們是監守著蜂巢，假如是有外來的侵擾，工作蜂是用刺作刀槍。蜂的易怒性，是因各種蜂而不同。意大利的金黃色足蜂，它是不輕易刺人，但黑蜂，假如你是離蜂巢五英[?]，牠也要追你刺的，蜂的針刺，在移動蜂巢時，是噴煙在內，所有的工作蜂，它們便急急的飛返巢內，忙于吸食蜜糖，雖然這窩并不能完全保險，但卻是一種有效的方法。烟的作用，并不是迷醉各蜂，大約是當蜜蜂嗅出煙味，他們便有一種失火的感覺，忙於吸食蜜糖，并預備搬移蜂巢，故噴煙在巢內，是可能刺激蜜蜂，遷移巢穴，但常常的是因爲找不著后蜂，這移巢的作用是不能成功。后蜂，自已是常常隱匿在蜂巢的一角上，普通的工作蜂，也是不易找著它的。

蜜蜂飛行的能力，長的距離，是可達二至四英哩。蜜蜂辨別蜂巢的能力，也是奇怪的，在一花園內，放著五十至一百的蜂羣，牠們的飛回巢內，是甚少錯誤，關于辨巢和識途的能力，是自小訓練得來。當一隻小蜂在初次飛離巢時，他是不會怎樣的遠飛，先在出入口的走廊來往。而後飛離蜂巢一至二英尺，面向著它的巢，作嗡嗡叫聲的，還距離，漸增漸遠。據說是十至十五英尺的距離，仍是面向著蜂巢的。

蜜蜂在一日的工作後，在黑夜間是振動它的雙翼，行蒸發蜜糖水份的工作，工作困倦了，它便需要相當時間的休息。當蜜蜂發現某一處是有糖可採時，它是用極大的能力，把這些糖搬運回蜂巢內。

蜜蜂的刺人，是在不同的時間，應用不同的方法，它覺得你是面善時，它就是飛到你的面上，也不針刺而飛離的，但當它飛近你的頭上時，它會立卽的針刺你的頭，這原因是它覺著你的頭髮，是有捕捉它的危險。給蜜蜂針刺後，用一些亞麼尼亞液體，是可以治療的。

后蜂它自已也不能進食，但它的女兒是飼養牠。當后蜂是生多量的卵，工作蜂是忙於採集食物，但當工作蜂拒絕時，后蜂產卵的數目便減少。但假如后蜂僅產嗡蜂的小卵，它便有被殺的危險，工作蜂便擁另壹的后蜂。當壹羣蜂是想遷移時，后蜂是常常被工作蜂監視着，隨同遷移。當下雨天，假如蜂巢是放開了，下雨漏水作，工作蜂便會死后蜂，死了后蜂的一羣小蜂，它們是很大的努力，拔尋另一后蜂擁護，再建築新巢。后蜂和工作蜂，是由相同的卵孵出，但后蜂的生成，是在較大小窩內生長，假如是把小窩的孵子放在大窩內，孵出的蜂，也是后蜂，后蜂的生成，是需要十六天。后蜂生成後，便殺死對敵的老后蜂，它便飛出巢外，找嗡蜂配合，在飛行時，它遇著嗡蜂，配合後的后蜂，它可以產卵三年，四年以至十一年的時間。在配合後的后蜂，飛回巢內，它一天可產二千五百的小卵，相當于它體重的二倍。當一羣失了后蜂的小蜂羣，它們仍可和另一羣有后蜂的蜂相合，在相合時，兩羣的小蜂是會相打殺，但加入了一匙的小塵，便可阻止這兩羣蜂的相殺，因它們是忙于清潔巢內的污塵，把相殺的事情忘記著。（未完）

古跡發掘在巴勒斯坦（上）

古物很多遠在聖經所說的舊約年代

·暉譯·

一世紀以來，聖經裏所載的事物，人們對於它都表示不相信，所以發掘這項工作，在這個問題中，是很重要，而發掘結果，是所發覺的是事實，而批判的人，常感到奇異，有許多有名的科學家，在最近一百年來，都從事這種發掘的工作，他們的國籍是不同，不過，工作是一樣，而往往在發掘後，都不能找出絲毫的事實來說明聖經的不確實。

現在，因爲戰事影響，在巴勒斯坦和聖經裏所說的地方，很少的古跡發掘是在進行着，當戰事起來之前，祇在巴勒斯坦一處地方，已有六處多或多過，科學配置的發掘儀器，來進行古跡發掘的工作，不過，戰事已使這種發掘工作停頓，而現在，還有些著名的科學家在猶太各地如勒基殊，麥迪告，莎馬尼亞等地方，來積極的研究，有些在這些地方，經過了十年的時間來研究，而他們的發見，對於研究歷史和神學的考據都有很大的助力。至於耶路撒冷，在這個「聖」域內，我們可以看見一間考據古跡的古跡學博物院，這所博物院是耗費二十萬金磅來建築，而是在古跡學中，一間最完備的學院，所以耶路撒冷在近東已是被人們承認爲研究古跡學的中心區。在這裏，有很多古跡的學院，這些學院對於發掘這種工作，已把它變作研究科學的一種。

發掘金礦的人們是知道在那處地方，就會有金藏著，而這些發掘古跡的人也是一樣，而會知道在那裏便會找尋出有古物發現，在通常上，他常常看地面的形狀做標準，而會尋出線索，如低下的地層，便會自然說出是在這裏，也曾有建築物在，而說不定在這裏可發掘到些古物，而且不是亂去發掘的。

其實，發掘所找尋的東西，是人們在過去的物件，或他們製造的器具，如磚，石或陶器等，若是這些東西是被發掘出來了之後，就可利用歷史來辨出它的年代，或是用它來證明歷史的眞，誤。

夏勞，沙士頓，一個地理學家，這樣寫道：「當我和士打奇先生（一個古跡學者，但可惜他已死了，他的死，對於古跡學上有很大的損失）在勒基殊的地方發掘的時候，他在一古牆中取出一塊石，他反覆地把它考驗之後，便對我說這是在二千年前所建築的牆，他知得這樣確實，因爲他可從地層中看出來。」

至於用陶器的碎片，來說出年代的方法是之伯尼爵士所創，往時，人們把些陶器碎片當作垃圾的丟棄一旁，而現在，反而要把它拾起來研究。

發掘聖經所載的古物的工作，在起初是不受人所注意，一百年前，有一個美國傳敎師之子，愛華羅便臣博士，他對於古跡學是頗感興趣，所以他在巴勒斯坦四圍的地域旅行，而尋求聖經上所說的古物所在的地帶，在其初，他並不發掘，而祇是研究地面的徵兆，不過，這種方法也是相當重要的。

在發掘上，有顯著地位的人，計有已故的傑俊納公爵，和加道譚（地名）的哥頓將軍，他們在巴勒斯坦的地方，已有很精確的測量，而還成立了巴勒斯坦發掘團，這個發掘團的成立，已遠在七十五年前，這個發掘的任務，是要發掘出在巴勒斯坦的小山或小丘下，或地下所藏的古代遺物。（未完）

※※※　※※※

「日點」的發現（上）

·明譯·

在一個深暗的地窖下，有五個人半圓形的環繞站立著，像石像一般，他們都不說話，完全不動的地，看著那副紀錄地震機的針慢慢的移動！那時各人都很沉默，在地窖牆上一個人不語的用手向鐘一指，其他的人都集了他們的目力在這裏，那個時計慢慢的指出那時的時間是下午二時，人們的心情繼續緊張，那枝秒針慢慢的移動著，五秒，十秒，十五秒，那五個人仍然不說話。

很不自然地，其中有一個人微微的嘆息，其他的人的心情並沒有先前那麼緊張，而向其中站立的敎士詢問。

請不要誤會！這並不是些什麼宗敎的故事，或描寫，而是關於科學的探求。那時有一個人向那個敎士說：「力察神父，我很抱歉的要指摘你，你的理論是不合的，而我很相信我的統計是沒有錯誤，因爲我翻計又再次考查過它。」

那個敎士然後從那個紀錄地震的儀器轉身開來，原來，這五個人在這裏，並不是有些甚麼宗敎的意味，而是在研究地震啊。

這个敎士，是些耶力察神父，一个耶穌會的會士他也曾預說過（在一九一一年七月一日）將有很大的地震在美國的中部，而人們都很不相信它，因爲美國的中部，自一九〇六年以來，未嘗發生過地震，而他忽然這樣說，人們都覺得奇異，而那日竟然間，（這就是那五人在那裏等候，來想駁倒力察神父，我們從其中一个人說他是錯誤可知）在他們的脚底，起了震動，而這樣的震動繼續的增加，而後來很利害，力察神父所言的是的確不謬了。

他這樣預說地震，不過是他主要研究一部分所得的成績，他的主要研究是日光的點，或簡稱日點，他是發明「日點」的理論的始創人和說明人。

一九〇〇年以前，力察神父自已也承認爲對於日點的理論並不懂，但那時他已研究過天文學十年了，當他開始研究這些日點的事和它對於天氣的關係的時候，許多文學家都以爲他是愚蠢的。

他當然地四處受到人們的揶揄，不過他並不理，而繼着觀他的研究的計劃，而選了歷運，他的學生造他的助手，而以後他便不斷的研究，而這理論不斷的漸趨完善，直至到研究日點的，實用是可以預說天氣的轉變。

力察神父這樣說道：「一預說一件事的將發生，並不是容易，而多是不準確的，以日點來說，也是有同樣的現象。因爲我們並不知道各種行星的磁性力量，我們或許知道日點的對於他物影響，而不知道月的影響，月的影響，從地理上，可以看到，因爲它可把海洋的水，昇高六尺或七尺，這就是我們所說的潮汐，而對於颶風，月亮當也有更大的影響，而有更大的力量，這些是什麼我們還不知道。」

「颶風是會「疲倦」的，我們都現在還不知道甚麼的颶風，是「出一力」的（不是從外地域的颶風），當吹來的時候，就會被當地的平素的或時特別環境來把它支配。」「日點」的理論，據力察神父告訴我們是：「日光是分爲二部分，北部和南部，這兩部是被颶風所吹起的，這些颶風的起因，是由於其他行星和日光的相對地位所致，當二個或三個行星到達了一個地位時，它們的磁性便施行起來，它們這樣的互合的磁性吸引作用，是可使颶風起而吹向日光去，這些颶風是不同我們在地面上所得的颶風，而是很强烈的燒著的氣體。」（未完）

根治失眠

上海種德堂創製九轉甯仁丹根治新久失眠，腦根撩亂興奮不舒，神經錯亂氣血消弱顏容憔悴食量退減肌肉消瘦精神頹喪心腎不交，等症每服必愈愈後精神加倍益智聰明血氣日旺一盒四服滬沽大洋四元港澳暫收六毫，港九新世界藥行，梁國英，瑞昌，天相堂，保健，南京，民慶，亞洲，惠民，澳門捷聲華安藥行及各處藥店有代售分批發香港旺角上海街五八七號九龍藥行。

國際社編輯編譯

國際週報

第廿七期要目

緊張的越南形勢（圖解）
事變外交之轉換……丸山政
英國的命運……
最近英國的外交活動……陳正之
戰爭威脅下的美國……徐正雄
美國兩洋政策的難點……
蘇聯石油輸德的限度……
三個獨裁者（長篇連載）（五）……藤森成吉
地圖・其他

新生命社發行

每册……角五分

更生週刊

第六卷第十期目錄

評壇　爲全國災民請命……左亮
歐戰劇變後告渝抗戰論者……公成
專論　德法休戰協定……景亮
譯論　日本對英對蘇的兩面外交……田幸譯
托羅斯基論斯丹林……方復生
每週文選　蔣介石的磁鐵戰……汪精衛
全面和平與全面崩潰……傅式說
雜俎　混濁不清的頭腦（續）……勉旃譯
週史料

業已出版

每册國幣一角

總經理處

上海北河南路五十五號中華日報館

上海三馬路四號三通三一書局

新世紀　半月刊

是一本研究國際政治經濟問題唯一的刊物

是一本內容豐富言論公正的名貴雜誌

新到第二卷・第五期

論壇　國府還都期近國際間的醞釀
日本的經濟現狀
大公報的和平條件
專載　論中國農村經濟……張祖望
日法遠東關係的認識……陶景萬
中東鐵路之今昔……汪維明
譯著　經濟統制下的日本農業……東畑精一
北極地帶的戰爭……倫敦泰晤士報
不列顚門口的俄羅斯……
一九三九年上海商業動態……
史料　列寧外交秘史（續）第六章「不是戰爭！也不是和平」

新到第二卷・第六期

論壇　中日的新局勢……劉
美國對重慶的貸款
蘇芬戰事結束
專載　中國書藉流美
戰時的國民心理……力
和平建國運動之理論體系
中國農村經濟問題……
譯著　日本政治之再建……馬場恆吾
美國意欲組織反共陣綫……
永久和平的基礎……密勒氏評論報
共產黨徒上了救生艇……
史料　列寧外交秘史（續）第六章「不是戰爭！也不是和平」

每期售價一律港幣五仙　本報營業部代售

美泰電版公司

製電版　有美泰　價錢平　起貨快　銅鋅版　樣樣齊　或繪圖　代設計　干諾道中六十三號　電話：二五六一二

報歡迎直接定閱

請撥電話　二五六一二